朝鮮日報

十五日夕刊八面

發行人 申錫雨 編輯人 [illegible] 印刷人 朴昌楨

京城府堅志洞三十二番地 朝鮮日報社

代表番號 光 二三〇〇番

社說 他山의石 — 露領朝鮮人自治制否認 —

一

某處情報에依하면 露領沿海州方面에잇는 朝鮮人住民들의朝鮮自治州建設要求에 對하야第十六回全露共産黨大會는 三個條의 拒否理由를發表한바잇엇다 이問題는자못興味잇는內容을一般에게보혀준것 가트니 一 朝鮮人은 共産黨員된者로도 大多數가 民族的偏見에立脚함으로 現在의가지는態度는大體로보다만 『쏘베트』聯邦의威로서 그自身의民族的運動에利用코저함입으로 安心하고信賴할수업다함이다 그는即共和州를承認하면 그勢力의振興發展에따러 民族性이發露되어從來의表面的態度를豹變하야 反共産과資本主義化할것을 念慮한다는것이다 朝鮮人은大體로그民族的自負와 또는그堅固한意識이不足하다고녁여진다 그러나第三者의눈에는 民族的偏見이 國際的協同合作을 하기에支障이잇슬만큼에 미츠다하는가? 注目되는一課題이다

二

『쏘베트』聯合에는 몃個의民族을包括하엿다 그러나『우크라이나』와 白露等은全然그의同族인者이오『김가스』『집시』等은 論할바못되고『러ー키스탄』의番民的인者도 오히려그類가다른者이오 近者가엽報들로보내는 外蒙古의人民들로 말할지라도 成吉思汗當年의突飛的인歷史는어쩌하엿든 現代開化한民族으로서는 한거름을사양할者이다 朝鮮人의『民族的偏見』이란者가 『쏘베트』露國人에게 진(遜)하게비춘것은 그들의偏見인가? 或은朝鮮人必然의傾向인가 朝鮮의歷史와및그特殊한文化에돌어보면 이認識을바듬이다 그리고 世間에서政治의國際的經綸을바람이잇다면 그는元來虛妄한짓이오 누구나畢竟自己들의利益과一致됨이잇서비롯오 協同과밋相互利用이잇는것을꽤닷게하는것이다

三

二 朝鮮人勞働者農民이『쏘베트』露國의主義를 좇으로共鳴함이적음을指摘한것은 注意되는點이다 그리고『또團結力이缺乏하야 露國의諸政策에 背馳됨』을指摘하엿다 團結力의缺乏과더욱히所謂派爭의反覆은그들凝視하는아래에무던히보기싫은場面을나타내엇다한다 派爭은따로히重要한 時下問題이겟지만朝鮮人의大部의識者가 小市民的인 狷介한性質을가저廉潔한癖을가질수잇스나 뛰어각각그서로잘合致團結치아니하니 그들은만히散漫한個人主義的傾向을가지고 協動의道德및그感情을가짐이不足하다 그들은全體의에문에 渾然히自己를이저버리기前에 먼저自我의體面 權威를돌아보고 指揮者와의人格 力量等을 比較評價하기에 熱中하는수가 업지안타 이傾向은 大局의變動이 支配層에잇는사람들과 情誼및意思의合致를歉하게됨에因하야 오히려助長되어 改新됨이적은것가트다

四

三 朝鮮人黨員은 官僚主義的色彩가 濃厚하다고하엿다그로因하야 勞働者農民에게苛酷한手段을弄한다고하엿다 이것은朝鮮의 急進的인主義者들이그의所謂初期的인 特徵으로 大部가識者들의 思想的方向轉換

에因한이니만큼 그들의上層社會를 차지하엿든流의『이데올로기』로依然揭棄하지못할일것이다 더욱히識者들의急進的인思想의變化는 往往히輸入的 翻譯的理論에되매이어그終局이論議에그침이되 過程的特殊對策에 서금으고 그根本의目的에 熱中하되實際의表現手段에는 어그러지는바업지아니하니 朱子의宋學이 後批判한至上論을 朝鮮의識者들에게가지든데比하야 『마ㄹ스』와『레닌』은 두번재 朝鮮人에게値讓되또宵能됨이 업서야 할것이다 要컨데他山의石 쏘꼬옥다스럼만한것이니『쏘베트』露國人의 몃係項의批判은 朝鮮의識者및先際者로서는 冷靜한反省의거리가될것이다

武漢을目標로 共産軍勢力擴張
重要都市를漸次로襲擊할러 長沙人心極度恟恟

(漢口十四日發) 長沙에서退却한共産軍은長沙占領當時軍費百萬元以外에武器多數를沒收하야勢力을增加하고잇슴으로共産軍이附近에蟠居하야잇는以上 長沙는何時에再陷될는지不安한情勢에잇다 最近何鍵軍의手中에入한文書에依하면彼等은湖南의淸漢을聽得하고湖北廣濟를手中에느어武漢을中心으로 全國大同計劃을樹立하고잇는模樣인데警備上極要都市를漸次襲擊하야勢力擴張을圖謀하고잇슴으로長沙의人心은恟恟한中에잇다

長沙方面共産軍 正規軍을武裝解除
武漢形勢도不安

(漢口十四日發) 長沙市來電에依하면十二日同地의北東九十五巾里十個處에서新編第三師의十大隊는共産軍李芳山軍에게武裝을解除當하야共産軍은同方面一帶를占領하얏다共産軍의兵力은二千銃一千挺에不過하나正規軍의兵力이不足하야엇지하기어려움으로共産軍의하는대로맛기어둘수밧게업는狀態이다

(漢口十四日發) 武漢의形勢가不安하게됨에對하야居留民團에서는今日午後五時부터海軍側과萬一의境遇에措置에對하야協議하게되는바民團에서는今日부터日本人一般의貴金品手荷物等의無料保管을開始하게되엇다

敗走後朱德의 第四軍과合하야 濟鄉方面으로向하얏다長沙는第十五師長紀瑜昌이留守司令에王東元이警備司令에各各就任되고目下兵力四個師團이잇서市中은昨日來로平穩하게되야秩序는漸次維持되어잇스나依然午後八時以後는戒嚴下에서戒嚴가嚴重하다

南京政府의 彈藥庫爆發
監禁中인罪囚도脫走하야 南京市內는大騷動

(南京十三日發) 十三日午後二時三十分江寧縣의 南京政府附屬의保安隊彈藥庫는突然爆發되야火災를惹起하고附近一帶에彈丸이雨飛하야危險하게되고監禁中의未決囚의脫走者도잇서南京市中은一時大騷動을演出하얏스나午後四時三十分에至하야鎭火되얏다 被害는僅少한模樣이나時機인만큼警戒가嚴重하다

長沙市中 漸次로平穩

(漢口十四日發) 長沙來電에依하면何鍵氏는十三日瀏陽에入城하고共産軍은東門子方面으로

勞農政府의 漁場傭船問題
交涉이遲遲

『캄차카』漁場撤退로서勞農政府는過般來各地船市場에서傭船을交涉中이든바이미傭船契約이完了되어目下浦港經由로現場에廻送中의 船舶은『라스코니아』丸 海福丸, 元山丸, 第七平榮丸의四隻이고또約五萬噸을日本市場에『오화ー』를내고잇는바全部本月中에는傭船될模樣이다 要컨대勞農傭船局은本春日本船主와傭船料의授受에關하야問題를惹起케한例도잇서今回의傭船도海運界의不況에船腹過剩의時機이나商談은容易하게進捗되지아니하는模樣이다

北軍河北으로退却 中央軍濟南에肉迫
山東省政府의首腦部要人等 急遽天津으로避亂

(濟南十四日發) 津浦線膠濟線兩方面에서肉迫하야온南軍을防止치못한濟南의山西軍은糧食彈藥을黃河北方에輸送하고秘密히退却을準備하고잇다

(北平十四日發) 萊蕪方面으로大迂回한南軍의一部는十二日午後에突然濟南의東方二十哩地點에出現하얏슴으로부터三個師를急派하야濟南의危機는漸次急迫하게되엇다

(濟南十五日發) 南軍의肉迫이急함에따라濟南의危機가切迫하얏슴으로山東省政府首腦部要人等은昨夜九時에天津方面으로避難하얏다

『색』中尉飛機 出發場은霞浦

(土浦電) 『색로부리』中尉는『게데이』機關士同伴으로十三日午前八時十五分의上野驛發로田中航空官과霞浦航空隊에向하야山本少佐의案內로서飛行場의實地線分을行한바滑走路千八百米突로『라모마』號서要하는滑走路를三百米突假量超過하고잇서霞浦飛行場에서出發하기로決定하고午前十一時半土浦發로歸京하얏다兩氏는東京着後直時橫濱으로向하야『라모마』號를空輸할準備를한後에二、三日中에空輸를敢行하고一週間內에壯途에就하게되엇다

波蘭外相이 獨逸에抗議
獨逸非占領地長官의 中立地帶回復說로

(왈소ー十四日發) 波蘭外相『자레스키ー』氏는十四日에最近獨逸非占領地長官『트레비아누스』氏가獨逸共和國第十一回記念日에獨逸의東部國境及波蘭의中立地帶의回復을力說한演說에關하야在波代理公使『론』氏에對하야正式으로抗議하얏다

形勢不利한山西軍 結局濟南을拋棄乎
韓軍靑州를占領

(濟南十四日發) 山西軍은昨日海州를拋棄하고漆總退却한바結局濟南을拋棄할수밧게업는模樣인데南軍의飛行機로死傷者十餘名을내엇다

(靑島十四日發) 膠濟線의山西軍은作戰上의後退를繼續하야結局全部隊를濟南附近에集結하리라는것가튼바張蔭梧氏의主力部隊는靑州도拋棄하고退却하얏슴으로韓軍의登部隊는昨夜에靑州에入城하얏다는確報가잇다

滑空時間에 世界的新記錄
『쟈손』氏가突破

(센트루이스十三日發) 去七月에一百五十三時四十五分의記錄으로서『한터ー』氏에게自己네의記錄을빼앗긴『쟈손』『오부라이언』兩氏는直時復仇飛行에着手하야 七月二十一日以來『센트루이스』의空中의飛翔을繼續하야十三日午前九時五十八分으로五百五十四時四十一分의飛行을하야『한터』等의記錄을突破한兩氏는一千時間을飛行하겟다는意氣이다

南軍의飛機 濟南을襲擊
戰勢急迫케되여 住民은避亂準備

(濟南十四日發) 南軍飛行機八臺는今朝에大擧濟南上空에飛來하야爆彈을投下하야死者二名을내엿다 死者의一名은婦人으로片手片足을無慘하게斷切을當하얏다

(天津十四日發) 津浦膠濟兩線方面의戰況은數日來南軍에有利하게되야山西軍은繼續後退中인바萬一濟南에危險이切迫하면 同地在留日本人은于先婦女子만을天津에避難케하기爲하야當地에照會가왓슴으로民團에서는公會堂其他를避難者의收容所로充當하기爲하야準備에着手하얏다 그우에濟南民團으로부터는第二回의依賴에依하야米三百俵 醬油三十樽式을今朝에濟南으로送附하얏다

失業救濟策 府縣道路改修
全長四千里

(東京電) 內務省은十四日豫算省議에서失業救濟事業을兼하야全國重要府縣道路改修計劃을樹立하고明年度부터實施하기로決定하얏는데右는重要府縣道路四千里를選定하야自動車運行에適할道路를作하는것인데政友內閣産業道路網計劃代身의것이다

張學良氏 北方에好意表示
正式加入은南方倒壞後

(北平十三日發) 新政府樹立에關한東三省側의態度는左와如하다

一、張學良氏는最近各戰線의南軍의不利와汪兆銘에對한民衆의歡迎에鑑하야國民의信賴가北方에集함을보고北方에加擔하게되얏다

二、但學良氏가劈頭부터政府委員에加入치못할事情이잇슴으로처음은內諾에止하고南京政府가倒壞된後에正式으로加入을公表할것

三、學良氏는奉天派의顧維鈞等文官의新政府部長就任에默認하고境遇에依하야孫傳芳을政府委員에加入케함

四、學良氏는民衆運動에絕對反對로此點에特히汪兆銘氏에게希望하엿는바汪氏의誠意잇는回答을受하고此問題는消滅되얏다

王家楨氏 南方에歸任
奉蔣關係好轉

(奉天十四日發) 外交事務가輻輳하야王正廷氏로부터再三歸任의督促을바든外交次長王家楨氏는張學良氏의許諾도잇슴으로十五日午後一時四十分에奉天發家族同伴으로大連을經由하야歸任의途에就하얏다王次長의歸任은來奉以來二個月間中國時局의推移를엿본東北側의中央에厚意를가진一證左로서今後의成果를重視하게된다

淄河方面서 南北軍對峙
韓軍乘勝前進

(靑島十四日發) 南京側의韓李聯合軍은濰縣을奪取하야氣勢에乘하야繼續前進中인바山西軍은淄河西岸에集結하야此를防止하고잇슴으로一擧此를突破하기는困難함으로迂回戰法에成功치못하는限淄河以西의進出은不可能하고結局淄河를挾하고對峙하야津浦線方面의戰局展開를기다릴수밧게업는模樣이다

大分無産黨員 巡查와亂鬪

(大分發) 去七日에開催한大分縣黨演說會에서麻生久氏等外幹部가檢束된以來로警察當局과大衆黨間에不穩한空氣가釀成되엇든바十三日夜十一時에當地新橋路에서二名의無産黨員이不穩『삐라』를撒布中인것을大分署의巡查가發見하고逮捕하라고한바突然四名의暴漢이出現하야同巡查를毆打하야重傷케하얏는데急報에依하야多數의警官이出張逮捕하야取調中이다

濱口次官 正式으로辭任
數日中에提出

(東京電) 濱口陸軍政務次官은十四日午前十一時官邸에서濱口首相及鈴木翰長을訪問하고宇垣陸相의病狀을報告한後自己의辭職問題에對하야各種懇談한바同伯은兩三日中에正式으로辭表를提出하는同時에後任에對하야는硏究會로부터起用할方針인데伊東二郎丸、池田政時三子爵이推薦될模樣이나아즉그決定은되지아니한模樣이다

奉答文提示拒絶은 政府의一大失策
顧問官政府를非難

(東京電) 政府가奉答文의提示拒絶에對하야伊東委員長以下委員은그不誠意를憤慨하는中이나라樞府에好意를가지고잇는顧問官도政府의要求에應하는것이當然하다고主張하는故로十八日의委員會는諮問攝鬱中心으로議論이紛糾하게되리라고하는바樞府의意嚮을綜合하면倉富議長의誠意잇는要求에對하야濱口首相이官制改正案의提出을拒絶한것은諒解할수업다假令軍機軍令에關하드라도誠意만잇다면如何한方法이라도取할수잇다十八日의委員會에서도問題될터인바政府는어대까지拒絶하면重大한結果를招致할것은明瞭한바그結果政府에不利하드라도樞府의罪가아니다政府自身이招致한結果이다要컨데諒解를拒絶함은政府의大失策이라고아니할수업다

陸軍次官의 後任은伊東子

(東京電) 濱口首相은陸軍次官의辭任問題에對하야同氏의辭意가堅固함으로承認하고十五日頃에箱根에靜養中인宇垣陸相을訪問하고諒解를求한後正式手續을取할터인바그後任으로는硏究會에伊東二郎丸子가內定되엇다

政府側에서 暗中諒解運動
精查委員會를압두고

(東京電) 政府는倫敦條約文의樞府精查에對하야는斷然裡面的의諒解運動을避하고正面으로正正堂堂한陣容을取하기로態度를決定하얏스나그러나樞府의態度는全然政府에不利하야施策의餘地가업다는程度가아니고比較的公正한意見을가지고잇는者도잇는模樣이고樞府內에또自重論이잇슴에鑑하야此機會에諒解運動을하는것이반다시有害無益은아니라하야諒解運動을하게되는것가티된다此外에安達內相도昨夜某精查委員을訪問하고諒解에努力한形跡이잇서政府와樞府에對한諒解運動은十八에委員會開會를압두고이미開始된模樣이다

明年度豫算方針
各省의新規要求는一切拒絶 相當한波瀾을豫想

(東京電) 大藏省에서는昭和六年度歲入減約一億三千萬圓의豫算을마추기爲하야目下主計局에서明年度豫算節約案을立案中인바月末頃에閣議에附議한後各省에提示하야正式으로節減을要求할터인데一方十五日外지에提示할各省概算書의提出은大體로來二十日頃될듯하야新規要求額은不明하나各省의豫算省議經過로서推測하야八、九千萬圓일듯한故로大藏省에서는新規要求全部承認치아니하야도一億圓以上의節約이必要한故로財源의有無에不拘하고新規要求는原則으로서全部를拒絶하고物件費節減과行政經濟化를主眼으로한節約案에依하야所要의節約을得한後代用財源을捻出한것에限하야新規要求를承認할것갓하야昭和六年度豫算編成은相當한波瀾을豫想하게한다

內務省의 新規要求省議
救護法實施는九月부터

(東京電) 內務省은明年度新規要求에對하야十四日午後에省議를開하고要求額을決定한바大體二千三百萬圓에達할터이다또救護法(二百三十萬圓)은準備上九月一日부터實施하기로決定하얏는데其主要한것은左와如하다(單位萬圓)

救護法實施費 四〇〇
失業救濟事業國庫補助 二三〇
東京、橫濱兩市復興債利子補給 四九三

官吏減俸案再燃
國民과함께犧牲해야된다고 民政黨有志가決議

(東京電) 民政黨內에서는現下의經濟國難에處하기爲하야官吏의減俸問題가再燃하야議員中에十四日午後一時부터大阪에서有志代議士會를開하고作田高太郎氏其他二十二名이出席하고官吏減俸問題를議題로提議에依하야協議한結果左와如히決議하고 그우에그理由로서는物價의下落만이아니라今日經濟困難의打開를爲하야는官民一致의犧牲이必要한데國民만이犧牲되야잇는故로此際官吏도犧牲될必要가잇다하는것이다그리고이와同時에家賃、瓦斯、電氣其他生活費의引下를

決議

吾人은我國現下의情勢의匡救의一助로서高級官吏의俸給及貴衆兩院議員歲費의減額을期함

에向하야最善의努力을하기로決定하고또右實行方法으로는于先所屬議員의連判狀을取하고歸國中의議員에는檄文을보내어贊成署名을求하야各各黨의意嚮을綜合하야서幹部와政府當局에對하야具體的問題에對하야는大體百五十圓乃至二百圓程度의高級者로부터減俸하라는意見이多數이고또議員의歲費三千圓에對하야二割되

減俸問題에 政府側不贊成
藏相을除한一般意見

(東京電) 與黨少壯代議士가官吏減給、貴衆兩院議員歲費減額을討議함에對하야井上藏相을除한閣內一般의意向은政府로서一次撤回한減俸案을再次提出할수는업다 또判事의俸給等은裁判所構成法에關係되어樞府에諮詢하게되는바松室顧問官等은全然不贊成의反對인故로政府로서는暗礁에逢着하게되는것인故로또다시提出하기보담行政整理에서所期를達成하는것이조타고함에잇다

兒童虐待防止法
來議會에提出코저 內務省서調査中

(東京電) 近來『岩坂』의貰子殺害事件을筆頭로貰子의虐待事件이頻發하야內務省에서도此幼兒不安時代의世相을憂慮하야多年의懸案이든兒童虐待防止法制定問題를具體化하게되얏다卽社會局에서는十三日警視廳以下全國警察에通牒하야管下의近時의兒童虐待事件에關하야種類件數、被虐待兒童數、年齡等의實情調查를行케하야本月末外지에報告케하얏다將來議會에提出하기로內定하야虐待防止法案의製作에着手하얏다從來兒童虐待防止에對하야는刑法警察犯處罰令中에幾分의取締規定이잇슴에不過한바該法이制定되는時는非人道的非行과花柳界의藝女制度도嚴重히取締하야兒童保護事業에一劃期를劃하게됨으로非常한期待를하고잇다但現行民法親族編의規定으로서는親權의自由行使가許諾되어잇슴으로이關係를如何히할가하는難關이잇서該法案의製作에對하야는社會局에서도愼重한研究를하게되얏다 內務省에서各府縣警察當局에通牒한兒童保護의基礎調查의要項은

一、被虐待兒童數의調查
二、曲馬興業其他此에類似한危險한諸藝에使用하는兒童數의調查
三、不具畸型兒로서公衆의觀覽에供하는兒童
四、娼妓、辻占賣等의特殊業務에從事하는兒童數
五、『貰子』、貰子의養育狀況

의五項이다

勞農政府에서 北樺太賣却說
財政이困難하야

(哈爾賓十四日發) 十四日露新聞『자리야』紙所載에依하면莫斯科政府는極度의財政難으로日本又는米國에北樺太『사할린』을租借(九十九年)又는賣却할傾向을가젓다고한다

四年度歲入出 大槪는順調

六年度豫算編成을압두고主務局에서는四年度歲入出決算의結末을苦慮하고잇는바右에對하야司計當局의觀測에依하면歲入에서는總體에서官業不振의歲入減은不免이나그補塡으로서努力歲出의減額에努力한結果一般會計에서는豫定의數字에到達할可能性은確定하고稅收入에서는大體九割九分假量의實收를擧하고잇슴으로後年度繰越等의運用에는無影響의成算

減俸問題에 政府側不贊成

農林省의 失業救濟策
藏相도贊成

(東京電) 町田農相은十四日午前十一時에井上藏相을官邸에訪問하고農林省立案인農漁山村失業救濟事業案을提示한後井上藏相에意向을求하얏다農林省案에依하면資金約八千萬圓을預金部로부터低利로서地方에融通하야

一、用排水開墾地整理
二、村道開鑿
三、桑園改植
四、漁、溜池築造

等農閑期의農村失業救濟를目的으로한事業을起하는同時에都市失業者農者의救濟目的도達成하라는것인바井上藏相도그趣旨에贊意를表하고雙方이繼續研究를進行하게되얏다

英國公使館移轉 應諾說은無根
英國公使側이否定

(上海十四日發) 北平英國公使館은本日公使館上海移轉과治外法權撤廢應諾說을事實無根이라고 明白히否定發表하얏다또『람푸손』公使는北戴河에避暑中인바各國側도南北雙方에對하야不卽不離의態度를取하고잇는것이明白히되얏다

辭令

▲總督府屬 三羽松太郎任總督府理事官(七等) ▲總督府鄕屬木室判六 ▲同深山樾一郎任總督府道理事(七等)(各通) ▲全羅北道益山郡益山面長 高山校長高橋陳彥叙奏任官으로서待遇(各通) ▲三浦繁雄任拓務技師(五等)命管理局兼殖産局勤務 ▲總督府道警部金鮫柏 ▲同張剛善任總督府道警視(七等) ▲道警部兼府道屬金昌永任總督府道警視(八等) ▲總督府屬中津川喜吉兼任府道理事官(七等)

人事消息

▲李鍝公殿下 十六日午前十時東京御發京城으로向하실豫定

▲金殷鎬氏(畫家)十五日京城出發, 數個月豫定으로西鮮地方을歷訪한後滿洲와北中國各地를揮毫行脚

八面鋒

○戰略上濟南을拋棄한다는山西軍은, 結局濟南外지拋棄케되리라고

○이亦是戰略인가?

○不況으로國民은犧牲을하는데官吏만便安한것은不當라고民政黨有志가, 官吏減俸을다시主張

○言則是也언만, 이것을斷行할만한맨심有無가問題

○또다시참되나안될는지?

○有色人과結婚하면, 市民權外지에앗는다고,

○말나지마소! 平等博愛(?)의나라米國의法令이라네

本報號外發行

本社에서는十五日午前에金山巡查射殺과龍井附近暴彈事件으로號外를發行하야市內讀者에게配付하엿다

本店 京城南大門通一丁目十四番地 電話光化門長七六〇番 振替口座京城二〇五番

株式會社 漢城銀行

取締役會長 白完爀
專務取締役 堤永市

支店 南大門、東大門、西大門、本町、水原、大田、大邱、釜山、開城、平壤、平壤大和町

第二十四期 昭和五年上半期決算報告

貸借對照表 昭和五年六月三十日現在

資產	
拂込未濟資本金	一〇・〇〇〇・〇〇〇・〇〇
債券價格[illegible]	一・九二三・九二〇・〇〇
諸預ケ金	二・三六八・一〇五・七五
年賦定期貸付	二二六・四四一・八七〇・八五
割引手形、當座貸越其他諸短期貸付	五八・二三九・九三六・七四
他店ヘ貸	[illegible]
支拂承諾見返	二・二七四・八五〇・一六
諸假拂金	[illegible]
有價證券	[illegible]
土地、建物、什器	[illegible]
流込物件	[illegible]
金銀勘定	[illegible]
合計	三一九・〇九一・九一四・八五

負債	
資本金	三〇・〇〇〇・〇〇〇・〇〇
積立金	七・五六五・二〇〇・〇〇
未拂配當金	[illegible]
債券發行高	[illegible]
未拂債券元利金	[illegible]
政府諸貸下金	[illegible]
地方預リ金及	[illegible]
諸預金	[illegible]
日本勸業	[illegible]
銀行代理店	[illegible]
他店ヨリ借	[illegible]
本支店間未達	[illegible]
支拂承諾	[illegible]
假受金	[illegible]
前期繰越金	[illegible]
當期純益金	[illegible]
合計	三一九・〇九一・九一四・八五

利益處分	
當期純益金	[illegible]
前期繰越金	[illegible]
合計	[illegible]
此ノ分配	
缺損補塡準備金	[illegible]
配當平均準備金	[illegible]
役員賞與金	[illegible]
配當金(政府持株ヲ除キ年九分)	[illegible]
後期繰越金	[illegible]

右ノ通リニ候也

昭和五年八月

株式會社朝鮮殖產銀行

頭取 有賀光豊
理事 森悟一
理事 矢鍋永三郎
理事 高久敏男
理事 渡邊彌幸
理事 [illegible]野勳
監事 朴泳孝
監事 子爵 尹德榮
監事 釘本藤次郎
監事 原邦造

外科 肛門病科
醫學博士 朴昌薰
入院室各等獨房
(電話 光 [illegible])

本人이八月四日京釜線旅行中汽車中에서手提鞄一個를不知中盜難을當하온바鞄中에入한商品代金會計記『各人宛』商品代金受取手形並證書全部見失이고順天郡樂安面平谷里二〇二田一六〇番地及同郡同面同里三四七垈五三三番地를寶城郡筏橋浦坂木豊太郎으로부터買入한初契約書及代金支拂領收證並移轉登記申請書類全部도見失하엿사오니誰某든지拾得或發見하실時는本人宛信傳하여주시거나休紙施行하시옵

京城府授恩洞三二 安鎬瑩 白

頭痛에는ノーシン

產婦人科 一般外科 花柳病科 入院隨意
朴容駿醫院
開城北本町西廊入口 電話二二六番

電話 至急高價買入
各局電話月賦販賣並貸電話有
京城鐘路四丁目宗廟越便
電話商會 電話光二二一番

恩給 低利立替
京城府櫻井町一ノ一
淸[illegible]會

타이푸으라이터ー講習生
高普二年程度以上의男子試驗한後採用 講習期間三個月講習料無料卒業後는指定所에壹個年以上就職義務를다할수잇는者 保證人保證金을要함 詳細는照會하시오
京城驛前 타이피스트學院

一般痔疾特히難治의痔疾를速히治療함
(坐藥 軟膏)
根治 新藥
痔疾
헤루미찐
適應症 內外痔核 痔出血、脫肛 肛門[illegible]、痔瘻、分娩後의脫肛、會陰裂傷……等
本店 大阪
支店 東京 大連 上海
京城西小門町 藤澤友吉京城支店
KH—I

豐山에突現한武裝團四名
巡査部長射殺逃走
自働車를빼서타고山中潛跡
武裝警官二十名急行

십사일오후오시삼십분에 함경남도풍산군(咸南豐山郡)파발리(把撥里)에 무장단(武裝團)사명이 돌연히나타나내중(內中)순사주재소(駐在所)를지날때에 송산(松山)수석순사 무장과 리(李)순사가 누구냐고 물으매 즉시송산부장을권총으로사살하고 부근당배가가에서자전차네대를빼앗아 타고북청(北靑)방면으로향하야장쇄하엿는데 뼈마춤북청에서풍산(豐山)으로가는 합남켜 십팔호자동차가 풍산주재소리순사(李巡査)외수명을 싣고 동주재소에서약십오정(十五町)상거되는지점을 통과하라할때에 권귀무장단들이 권총을겨우면서 정거를명령한뒤 권귀순사외종과 광용을빼앗고 승객의금품을빼앗은뒤 그자동차를 타고후치령(厚峙嶺)으로북에이르러 무장단은일제히나려 종적을감추고말엇는바 이로말미암아 북청경찰서의 무장경관대(武裝警官隊)이십명은십사일밤 시현장으로향하야 출동하엿다한다(북청지국특전)

朝、中共產黨三百名
龍井地方再襲擊
십이일밤에룡정부근에출현
電線切斷、官軍出動

연길현둔전영중국수비대에 이백명의 적화(赤化)된 십이일밤에 천보산(天寶山)관내장인강(長仁江)상류은동재(銀銅材)지방에는 별안간에 중국인과 조선인으로 혼합조직된공산당삼백명이 나타나서 국자가(局子街)돈화(敦化)사이의 경비전선을절단하엿기때문에 국자가중국관헌은대경실색하야 십삼일에중국관군일개련대와 보위단(保衛團)을급파하얏는데 사변이이러난곳은 룡정촌(龍井村)에서 대략백삼십리라고한다(간도특전)

在職時엔加俸
退職後엔恩給까지負擔
조선에와잇든일본인관리들은
日本간後에도恩給주어먹여살려
二百萬圓은어듸서

우으로 총독으로부터 아래로관임관 순사들에게까지 총독부소속관공서원들에게는 그재직중에 상당한 월급을 주는것은물론 이러커니와 십년이상만재근하다가 사직하고 귀집으로도라갈지라도 한평생아니 한평생뿐아니라그자녀가성년될때까지 먹고살아갈은급(恩給)이란 돈을주어서그것이조선관계의것만해도 이백만원이상에 달한다고한다 그런데 그돈은 종래에 정부 대장성(大藏省)에서 지출하여오든중 명년도부터는 빈궁한 조선내각의 예산편성난 여얼로 조선에 관계되은급지출에대하여는 총독부재정속으로 부터지출하도록 새로내정이 되엇다하는바 조선으로말하면 당국자의 말을듯건대 빈약한재정의관계로 돈이업서서금번총수의참해에며 하여도수십만리재민에게충분한 구제를 하지못하고 잇슬뿐더러 또한 다수한실업자의 속출에도 엇지지못하고잇는처지인데이제 또이백만원이란 거액의 돈을따로지출하게된다면 크나큰 문제로지 아니랄수업다 총독부의손으로 퇴직관리들의 은급을위하야 새로히 이백만원돈을 지출하게된다하면 그만한 재원을새로발견하여야 할터이고 그러자면토지증가세(土地增價稅)가튼새로운 세금을창설하든지또는소비세(消費稅)를 주리어 예정토목사업을 연기하든지 할수박게업서서 명년도의 예산편성은 극도로곤난한경우에 잇다고한다 즉조선을이미떠난로후관리(老朽官吏)들의로후부양(老後扶養)을위하야 조선에사는 모든사람들은 결국 이백만원이란 새부담을 질머지게되는것으로 실로 중대한문제가아니랄수업다 고한다

新財源捻出은
增稅나緊縮
총독부에서도두통중
總督府桑內事務官談

이백만원의은급지출문제에대하야 총독부사계과장(司計課長)은 방금동경에출장중임으로 대리 상내사무관(桑內事務官)은 아래와가티말한다
삼사년전에 조선관계의 일반관리에대한 은급액을 조사하여본것이잇는데 그때조사가 일백칠십여만원이엇스닛가 아마지금은 총액이백만원가량이나 될것이외다 그런데종래 재정상에서 지출하여오든것을 명년도부터 총독부예산으로 지출하라고 말이잇는데 대만(臺灣)이나관동청(關東廳)에서까지 그리하기로한다면 아모리 할지라도 조선도결국 세운다 할지라도 아모리 특수사정을내어 세기기 어려울것입니다 그런데 아시다십히 이백만원돈을 새로지출하자면 새재원을 발견하여야 할터인데 그러자면 토지증가세를 새로창설하거나 소비세를올리거나 그리하여야 할터인데 지금형편으로 증세(增稅)하기는 도저히 곤난하고 그러면 관리의봉급을 주리거나 또는가봉(加俸)을 주리거나 하는길을 기다리고잇다가 마츰버

統監府時代보다
恩給三十倍增加
人民負擔도追年增加

조선관계자로 누가제일 은급을 만히 타먹느냐하면 예전총독으로와잇다가 커유명한 재판사건에까지 관계하고 도라간산리반조(山梨半造)가제일만히서년팔천원이요 그아래로는 이컨내무국장이든 생전(生田)씨 가티매소판리들이라는데 만일 한사람에게 삼백원평균을 지출한다할지라도 총액이백만원이줄 은급을타먹는 사람수효가 만명갓가운 수효에 달할모양이며 더욱전과은급총액은 명치 삼십팔구년의 통감부시대로부터 지출하는것으로그동안 이십년래 지출총액이 삼십칠만원에 달할모양이라한다그러고 이은급액은 년년히증가하는중으로 통감부 시대에비하면 현재가벌서 약삼십배가량증가되엿다고한다

長湍에三人強盜
二名逐被捉
가든행상돈을빼아스랴다가

장단군 소남면지익리(長湍郡小南面智翌里) 잡화상박사렬(朴士烈)과 동리 소가잡화상리정순(李正純)(一二)외일명은 공모한후 련천면남리귀존리(漣川面南里貴存里)잡화행상윤씨(尹氏)(四一)가돈을만히가지고잇다는것을 탐지하고 십일오후일시 삼십분경 소남면지방(小南面地方)에행상하고도라오는길을 기다리고잇다가 마츰버 맛나 협박과 구타폭행을가한후 돈을빼앗으려하엿스나 마츰 현금을가지지안헛기 때문에 잡화 상품 십오원어치를 강탈도주 하엿다 이봉변을당한윤씨는 소관경찰서에 계출하엿든바 동서에서는 비상수배를노코 범인을수사하든중 십이일오후 십시경도주한관리두명을 체포하고 한명은 아즉까지 수사중이라한다(장단지국)

離婚못할것을
悲觀하고自殺
생활난으로

시내와룡동(臥龍洞)구십사번지에는 약종상(藥種商)안대식(安泰植)안형식(安衡植)의형제일가여덟명의 식솔이 한집에살어오면서 가세가 그리넉넉지 못한 탓에 온집의 유일한 가산인 복간빈의집조차 팔때원에 종로금융조합에 저당하야 받는 온집안이 견실하야 사업의진흥에 노력하엿스나 불려오는 불경긔에 그들의살림은 점점더곤난한 곳으로몰아너엇다 이로인하야 아우인형식의 처(妻)(三六)는항상이러한생활의불안에 큰불을 품고잇서서 남편은아니라다른식솔과도 싸홈이자저서 스스로리혼하자고 말을내인일도 잇섯스나 남편이 이를 허락지 아니함으로 또는일우지못하고잇든바 십사일밤에는 역시 생활상의 불만으로 남편과 말다툼한 끄테 아모리해도 리혼할수는업고 그렇타고 심각한생활난에서 해방될수도 업는것을 극도로 비관락망하고 그만자살할결심으로 다량의 양잿물을마시엿스나 약효가 별로업슴으로 다시 그명허리띄로 목을매여 동야열한시경에 필경 절명하엿다는데 시체는 즉시 수은동(授恩洞)리면식(李冕植)병원에 운반하야 회생식히려고애썻스나 아모효과 도업섯다고한다

學校費決算
四萬圓增加

경성부학교비 작년도예산 세입 합계는 백십사만팔천백 이십원 이엇는데 결산고는 백이십팔만백십이원삼십전으로 세입총가 액이삼만어천 이십원 륙십삼전이 되엇다 이외가튼 금액이증가된 리유는 조선사람의 가옥신축한 것이증가되어 가옥세부가세(家屋稅附加稅) 가증가된것과호별세(戶別稅)를주밀히검사하고징수처분을 려행한까닭에 그와가티증가가 되엇다하며 또한수업료(授業料)도전보다 수입이잘되엇다이라하며 세출에는 예산고가백이십사만팔천백이십원이엇는데 결산고는백이십일만사천팔백이십원육십사전으로 삼만삼천삼백구원삼십사전의 감소인바 이는보통학교비중에 절약을 한것이라는데 세출입차인(歲出入差引) 팔만오천삼백이십구원 구십칠전은 익년도조월금으로 넘기엇다한다

山口縣暴雨로
二十餘名溺死

일본산구현우부시외서기파(山口縣宇部市外西岐波)에잇는 탄항(炭坑)은지난십이일 오후열한시경 바다를향한제방십일간(堤防十一間)이폭풍우(暴風雨)로인하야 매운탄파한에보이지는동시에 조수가맹렬하게항내에침입하야이십이만평(二十二萬坪)이삼시간에탁류의바다로되고사무소기타십여호건물이 류실되엇스며 항부가족(坑夫家族)백여명중이십여명은탁류에삼키어행방불명이되엇든바 십삼일오전까지의 시체네개만을발견하엿다한다

順化院成績 지난칠월중 경성부립 순화병원의 성적은 입원환자연인원수(延人員數)사백팔십사인으로 입원료는 일천오백이십오원이오 금년일월 부터의 통계는 四、○六八人入院料四、二七五圓

朝鮮大疑獄의
肥田等公判
법정내는방청자다수로대혼잡
續行公判은九月三日

조선대의옥(朝鮮大疑獄)사건의 중심으로한 비전리길(肥田理吉)주범산리전총독(山梨前總督)을(略) 중원일마(中原一馬)(略)등에 대한 사긔(詐欺)사건의 제일회공판은 예정과가티 십오일 경성지방법원(京城地方法院)제삼호법정에서 개정되엇는데 오전십시오분부터 재판장 소림(小林)배석판사와 소야(小野)검사의 립회로 개정하자 먼저 비전리길외 관계자의 인정심문이잇슨뒤 립회검사의 공소사실(公訴事實)을 진술한바 그범죄내용(犯罪內容)의 개요는 소화삼년(昭和三年)이후 작년삼월에 이르기까지 당시산리총독(山梨總督)의 권세를 빌어 부산취인소(釜山取引所)의 허가를 비롯하야 매관(賣官)의 사건에 이르기까지 전후의 추문(醜聞)을 범죄와 두가지만되는 사기편취의 사실을 일일히 심리하야달라는 립회검사의 청구가 끗난후 심리에 들어가려할때에 비전의 변호사로부터 피고가 신병이라는 구실로 연기를 신청하야 결국 심리는 다시 속행키로 연기하얏는데 차회기일은 오는구월삼일이라하며 이날 방청석에는 형무소간수(刑務所看守)들을 비롯하야 그가족등 다수한 방청자로 대혼잡을 일우엇다한다

今曉頭崇仁洞서
四人青年을檢擧取調
平壤盟罷事件을密議中
警官이突然襲擊

십오일 오전한시경 시내동대문서고등계 형사수명이 숭인동방면으로(崇仁洞方面)출동하야 신간경동지회관(新幹京東支會館)에 이르러 마츰 동회관에서 모종문제에대하야 의론하고잇든 중청북구지부맹원(中靑北區支部盟員)서병학(徐丙學) 정태옥(鄭泰玉)신일룡(申一龍)과 중청남구지부맹원(中靑南區支部盟員)최귀팔(崔貴八)등 네사람을현장에서검거하여다가방금 새어가면서취조하는중인데사건내용에대하여는 비밀에 부치고로알수업스나 금번이러난 평양고무직공맹파사건(平壤고무職工盟罷事件)에관하야의론하고잇는것을 모종계획이나 하는것이 아닌가하야 검거한것 인듯하다한다

平壤大爭議로
新幹會本部決議
임금인하와해고를반대
平壤支會指令을禁止

경성신간회 본부에서는 평양고무공장대파업사건에대하여 결의를 작보와갓거니와 지난십오일상무위원에게 일임하여 작성된 결의의문은 아래와갓다

◇決議文

一、平安、大同、正昌、東洋、世昌、國際、金剛、西京、內鮮等各工場에서不景氣를口實로賃金引下를敢行하려하는것은小數資本家의恒久的利益을爲하여多數勞働者의生活을威脅하는것으로認하고此를絕對反對함

二、右各工場에서罷業을理由로勞働者를解雇함은工場主의資本主義的計劃에서多數勞働者及其家族의生命에迫害를加하는것임으로此를斷然反對함

경성신간회 본부에서는 우에긔록한결의문을 작성하는 동시에 평양지회에 대하야 그결의를 실행하도록 어떠한지령(指令)을 발하려하든바 경찰의 금지로인하야 지령은 발하지 못하게되엇다한다

旱餘의喜雨
熱塵을一掃
경성에나린비는이십육미리
水銀柱十餘度低下

지난십사일오후 일곱시십오분경부터 조선각지에는 기다리든 단비가패연히 나리엿는데 지방에딸아서는 아즉도 부족한곳이 만흐나 남조선지방으로부터 경성부근에는 이로써당장에급한 갈음은면케되엿다는바 십사일오후일곱시십오분으로부터 십오일아츰여섯시까지 각지에 나린우량은 다음과갓다고한다

▲京城二六粍▲仁川一粍▲全州二五粍▲海州三六○粍▲中江鎭一○粍▲雄基四粍▲江陵三粍▲大邱一粍▲釜山三○粍

지난십사일비가나리어 온도는 갑작이나리어 십오일정오에 이십일도팔분이되엇는데 그전날보다 십여도가 떠러젓스며 작년동일보다도 삼도 가량이나 떠러젓다고한다 그리고 일긔는 십오일정오부터 개이엇는데 또 고기압권이 계속하는동시에 온도도 또다시올라가리라고한다

오트바이殺人犯
奉天에서被捉

음주(飮酒)후 '오트바이'를 처벗대로 달리다가 황금정일정목(黃金町一丁目)에서 네사람의 중상을내이고 그중김원순(金元淳)이란로인은 중상으로사망케한 동대문서현직순사 리덕용(李德用)은 과실치사죄(過失致死罪)로 본정서에서 구속취조를 받든중 발생원인 거오일 동사건이난 이틀만에 돌연행방을 감추어버렷승으로 경찰당국과 부근사람들은 경관의 몸으로 운전구측을 면하고 다수인명을 사상케 하엿스니 그책임감으로 자살이나하지안엇든가 하야 이래각지에 수배하엿든바 책임자살을 의심받든 이자는 의외에도 멀리봉천(奉天)으로 고비원주하얏다가 십사일 당지령사관 경찰서의 손에체포되엇다는 권보가 수배도착하얏는데 금명간 경성으로압송되리라한다

四校合倂案은
取消키로議決
학교당국의의로

경성부학교비평의회에서 부내사직동공원(社稷洞公園)부근에잇는 보인(輔仁)신명(新明)필운(弼雲)의 세사립학교를 매동공립보통학교(梅洞公立普通學校)에 합병하기로 결의를하고 이것을 발표하엿든바 각학교의 책임자들로부터 항의가잇서 학교비평의원들은 지난십사일오후두시 부윤실(府尹室)에서 임시회(臨時會)를 열고 압에와가튼 결의를하얏다한다

一、道議員會에서決議된事項中梅洞學校에合倂되는近隣에잇는私立輔仁、新明、弼雲三私立學校를合倂한다는것을削除하기로決定함

北鎭地方에도
鐵道全部開通
경함지선까지전부개통

함경북도라남(羅南)명천(明川)등지를 중심으로쏘다진폭우(暴雨)로인하야 불통되엇든 함경선(咸鏡線)은 십사일부터 완전히 개통되엇고 도문서부선(圖們西部線)중에

高嶺鎭—鵝洞間 客洞—新田間 間坪—上三峰間

의 철도선로침수된것과 회령탄광선(會寧炭礦線)중에

風儀—鶴林間

불통되엇든 부분은 십오일오전중으로 전부완전복구하엿다한다

明川에大暴雨로
溺死者十人
流失家卅二、浸水五十五戶
埋沒家屋은二百卅餘

함북명천(咸北明川)일대에는 십이일밤부터 익일오후한시까지 재래매한폭우(暴雨)와 지동(地動)으로인하야 농작물(農作物)은 전멸되고 류실가옥삼십이호 침수가옥오십오호 매몰된가옥 이백삼십칠호 사자(死者)십명에달한다는바 상세는 목하조사중이다(명천지국전보)

海州西鮮庭球 팔월십칠일에개최하려든 서선정구대회는 사정에 의하야 오는이십사일로 연기하엿다고한다(해주)

城津關北蹴球 함북성진공립보통학교교우회(咸北城津公立普通學校校友會)주최 제이회관북축구대회는 예정과가티 구일오후한시부터 성진공보구장(城津公普球場)에서 개최된바 참가단체는 멀니경성(鏡城)단천(端川)까지 합하여 칠단체가 참가하여 구일과 십일이틀동안 일긔가 더웟슴도 불구하고 백열적 경기가 잇슨후 최후결승에는 경성고보군(鏡城高普軍)과 행정군(幸町軍)이 대전하여 육대영(六對○)으로 경성고보군이 대승하여 우승기수여식이 잇슨후 무사히 폐회되엿다고한다(성진)

朝鮮水害—
東京救濟同盟
유지가조직하고활동중

동경에잇는 일부유지동포들의 발기로 조선수해구제동맹(朝鮮水害救濟同盟)이조직되어 고국의수재동포들을 구제코자 방금모금을 하는바 그들은 이미 귀부금모집의 허가원을 동경경시청에 제출하얏다하며 그사무소와 역원씨명은 다음과갓다 한다

▲事務所 東京府下戶塚町上戶塚三六六番地▲役員 委員長=高天海 組織部 宣傳部=權允爀 書記=卿二道 財務部=梁浩錫

鍾路署에서
又復四名檢擧
두명은시내에서기타는령변서
檢擧는尙今도繼續

십사일오전 열시경 동서고등계(高等係)의 형사들을 태운 종로서(鍾路署)자동차가 경성부청(京城府廳)의 문지를 일으키며 '스피—드'를 가하야 질풍과가티 동대문밧면으로 달아나더니 종로삼정목신간회본부(新幹會本部)압헤서 멈추고 뒤를 쫏치안코 추격하는 괴자동차를 피하야 형사대만 뛰어나려 다시 전차로 종로오정목(鍾路五丁目)에 이르러 동××번지를 포위하고 양복기공조합(洋服技工組合)강충근(姜忠根)이란 청년외이명을 체포하엿다하며 십오일오전에는 평북녕변(平北寧邊)에서 이명의 형사가 형사대와 연행하여왓스며 동형사들은 방금시내 모방면에서 활동중이라한다

朝鮮商學彙報를
東亞商工報로
개인경영이든것을
合資會社로繼營

시내서대문밧죽첨정(竹添町)삼정목에 본사를둔 조선상업회보(朝鮮商業彙報)는 금번개편하야 연안김영철(延安金英哲)씨의 경영으로 계속 발행하야 사계에 공헌이 만흔바 이번에 동아상공시보(東亞商工時報)로 개제하고 사계전문가의 집필로 지면을 일신할터인데 종래개인경영이든것을 이번긔회를 리용하야 삼만원의 합자회사(合資會社)로 조직을 변경하리라고한다

長湍高浪浦
文字普及班

장단군고랑포에 고향을두고 경성제이고등보통학교 사학년에 학적을둔 한정(韓晶)군은 금번 본사주최인 문자보급반에 참가하야 고향에도라와 문맹을 퇴치하자는뜻으로 방학을 조금도 아끼지안코 지난십일일부터 십오일간을 가르치리라는데 소년의 성의가 가상하다하야 동면 면장 리완상(李完相)씨가 매명하야 공책한권과 연필한개식을 증여하얏다하며 동면서기 리정상(李定相)씨는 그동안 석유와 백목을 담당하기로 하얏다 하야 일반은 매우감사히생각한다하며 개강초일부터 남녀학생이 오십여명이 모여 대성황리에 개최하얏다는데 압흐로는 더욱 지원자가 만흐리라는바 이 글을 배호라거든 이긔회를 일치말기를 바란다고한다(장단)

고무爭議持久戰化
雇主職工雙方強硬하야
해결될서광은보이지안코
就業妨害로檢擧만繼續

평양의고무직공파업은 의연히 쌍방이 대치하고 잇는현상이나 십오일에는 각공장에서 일제히 취업긔일(就業期日)로 부쳣스나 파업단은 한사람도 취업치안헛스며 고주측은 직공을 새로히 모집하는중이나 응모자가업서 그역시 실패에 돌어갓다 그리고 평양경찰서에서는 취업을 방해하엿다는리유로 직공세명을 검거하엿다(평양지국전화)

共黨員朴昌彬에
懲役二年言渡
십오일경성지방법원에서

지난팔월 경성지방법원(京城地方法院) 제사호형사법정에서 금천(金川)재판장주심으로 제일회 공판을 마친 간도공산당원(間島共産黨員) 박창빈(朴昌彬)(二六)에 대한 치안유지법(治維法) 위반사건은 십오일 동법정에서 징역이년(懲役二年)을 언도하엿는데 공소여하는 아즉알수업다한다

핀셋트

▲경성부학교비평의회에서는 매동(梅洞)보통학교를 사직동공원으로 옴기고 그근처에잇는 사립학교세곳을 한데 합병하여버리자는 결의를 하더니 ▲그이튼날와서는 소위 긴급회를 열고 그것을 취소한다는 결의를 하엿다 ▲화씨 백도를 상하 하는 더위로인하여 정신착란자가 속출한다더니 이양반들도 더위로인하여 정신착란이나 생김이 아인지 ▲근거가 잇는 남의학교를 주책업시 합병을 식히느니 이전을 식히느니 소위 결의까지 발표하여노코 ▲그이튼날 의론하여 그것을 취소하노라고 하는것은 ▲회정(會政)을 위하여 부민으로부터 선거를 바든 선량(善良)(?)들이 할일도 사히 업는모양!

參茸 唐草乾材料都散賣 貼藥 賣藥調製專門
藥은朝鮮商會
百腫根治 腫仙高
영아한

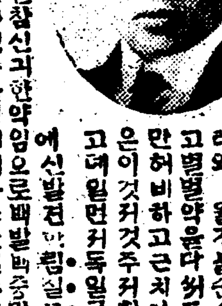

만일무효면돈을
도로드립니다
유명한독일구로벨박사
가발명햇슴니다

림질과대하증남녀탱병과、오줌소태와、월경불순으는별치료를다하고 별별약을다써도 백약이무효하든분 만허비하고근치안되여고통하는분은 이것저것주저할것업시 염려마시고 데일먼저 독일구로벨박사가 최근에신발견한 림질근치약을쓰시오 이약은천하에둘도업는참신긔한약임으로 백발백중만명이면만명이다 낫슴니다 환자의안심과신용을엇기위하야 만일무효면절대책임지고 약값을전부반환하는 보증서를약포에첨부하얏사오니 절대로안심하시고쓰시오 이약의특장은(一)치림약치고위장이안상하는약이업는데 절대로안상함으로 위가약한분이먹어도튼튼하나 안난다는말은 환자여러분이찬송하는말이오(二)천하에둘도업는신약임으로 수십년된고질의만성림질과 요도협착증 방광염 고환염(산증) 섭호선염 자궁내막염 란소염 관림질등에는 고림독경으로 급성간에 일주일이상먹을필요가업고 절대로경발치안는것이 특장이되겟나이다(三)이약은다른약가티 지리하게안먹고 효험이 속히되는 약으로는 절대로근치안되는리유는 ...

注意 폐당영업이융성됨을보고 근사한약을파는대가잇스니 주의하시오
유사한약을파는대가잇스니주의하시오
남자만성과부인대하증에오원 남자급성과부인오원 소태에삼원이오 송료는선금이면무료 대금이환은삼십전이오

代理店及特約店募集(有力한藥房에限함)
京城府西大門町二丁目八六(京中運動場前)
直接販賣元 神聖堂大藥房
振替京城九五○○番 電話光化門三四番

림질
대하증
근치
절대보증

教授十餘年 免狀을得하기까지無料로練習 就職紹介 絕對責任
公認 自動車運轉士養成
月收八十圓、百圓은容易 目下入學許可 寄宿舍有
規則二錢切手封中込
京城府岡崎町停留所前 設立官認 朝鮮自動車研究所

認可 京城簿記學院 實務生徒募集
●實務員養成●短期卒業●入學隨時●就職紹介●特典有●詳細規則要二錢
京城府太平通大漢門前入

獨逸製高級家庭用재봉틀을

月賦八十四圓 現金七十[illegible]円
目錄進呈
樋口재봉틀店
京城鐘路二丁目 電話光三九六番

月賦方法 初回金十五圓 每月五圓式
京城府內에限하야月賦販賣합니다
◇世界에서機械의機械인재봉틀이 外國에서들어온것이 改良에改良을加한 實로完全한完成品입니다
◇이機械는質量이 優秀하야 實用에는 큰不足이업는것이다
◇中古品分科이잇서 修繕된것은 新品과共通입니다
가지잇습니다 (싱거—中古品)
싱거—十五圓全六十五圓
同 十五圓全六十五圓
同 二十八圓全三十五圓

三十有餘年의經驗과洗煉된技術의結晶

ライオン齒磨

라이온

口腔衛生要訣을드러서
敢히江湖의淸鑑을乞함

去大正二年以來、齒牙의保健을强調하고들어서모ㅣ든機關을通하며、모ㅣ든方法을가지고、專心健强體의建設에精進하여온我라이온齒磨本舖의口腔衛生運動은多幸히江湖의同情있는理解와、有力한支持下에、漸漸順調의發達을遂하여、마츰내光明의길을밟게된것은、我社가精誠矣欣快하는바오며또光榮으로생각하는바외다。

그러나我等의微力、밋지못하는바만어、今後더욱一層의努力이心要할것을痛感하는所以외다。

새마츰新凉을마즈려하며、我社의口腔衛生運動은、다시活躍의第一線에나갈려합니다、그리하여여기그先驅로서、我社推奬의口腔衛生의要訣를들어서、敢히江湖의淸鑑을비는同時에各位의協力을切望하여마지아니하나이다。

이要訣이、我同胞의全體로具體化되는날은、即虫齒絶滅의時인것을確信합니다

口腔衛生要訣

一、齒科醫에齒科保健上의指導를받을것

兒孩들은三個月에一次、成年된이는一年에一次반드시齒의健康診斷을받을事。特히兒孩는六歲臼齒에注意하여早期治療를徹底식힐일大人은齒石除去를勵行하며齒槽膿漏豫防할것虫齒는治療하여咀嚼을完全히할事

二、齒磨齒刷子의選擇使用法을그르치지말事

이것은齲蝕及齒槽膿漏의豫防에極히緊切하다我社는이精神을體하여研究를不怠한結果善品質의絶對優良한齒磨을社會에提供하려努力하기마지아니하나이다。

齒刷子는最新式의라이온型骨製로刷毛의質排列한法等모ㅣ든데口腔衛生上合理的인것을必要로함。

齒刷子의使用法은늘上下運動을하여上齒는우흐로부터아래로下齒는아래로부터우흐로닥그시오。

三、兒孩때부터이를닥글것

이良習慣을兒孩에부터實行하면、乳齒와永久齒를保護한다。特히重要한六歲臼齒의虫齒를豫防할수잇다。

四、就寢前에이를닥글것

이것은齲蝕豫防의最良策임니다、아츰에닥는것만으로는不充分합니다、

虫齒은睡眠中에생기는것인까닭에就寢하기前에닥는것이좃슴니다。

五、飮食物과其咀嚼에注意할事

甘味가强한것、이에附着되기쉬운것은조심하는것이좃슴니다。만약잡수시면그후에반다시이를漱擦할것임니다。

飮食物은充分히咀嚼하는것이必要합니다다씹으면씹을수록消化가完全히되며、營養이되여病으로부터避됨니다

口腔衛生의實行에

라이온齒磨를必要로하는理由

●齒牙琺瑯質에對한効果

라이온齒磨의粉末은、實로嚴密한選擇을지난것으로그粒子는微細하고高다하고、齒牙의表面을形成하는琺瑯質에對하여酸의脫灰作用을막고物理的이나學的으로터말할수업는滑擦作用을합니다。

●齒齦及口腔粘膜에對한効果

라이온齒磨는有力한收斂作用과適度의刺戟에依하야齒齦의血液循環을盛히하며그組織의營養을純良하게하며抵抗力을强하게하는힘을줌니다。

●口中의細菌에對한効果

라이온齒磨는適度의殺菌作用을가지고잇는外닭에口中에存在하는諸種의黴菌及細菌에對하여그効果을나타냄니다、또齒牙의表面에附着하는齒牙沈着物을除하며齲蝕及齒石을豫防합니다。

●唾液腺의活動에對한効果

라이온齒磨는、唾液腺의活動을도아그機能을돕히며「自淨作用」을促進하여酸의發生을防止하며齒와齒사이齒刷子의밋지안는間隙이던지齒의全面을淸掃하며齲蝕을막슴니다。

＝貴重한體驗과、洗煉된技術과、最新科學의成果＝

라이온齒磨는、三十有餘年齒磨製造의한길에努力精進을繼續하여온會社가貴重한體驗과洗練된技術을最新의學理에依하야、光輝잇는完成의域에達케한純良無比의品으로모든점에絶然上位를占하는것입니다。

ライオン齒磨本舖

株式會社 小林商店

東京・本所・

005275

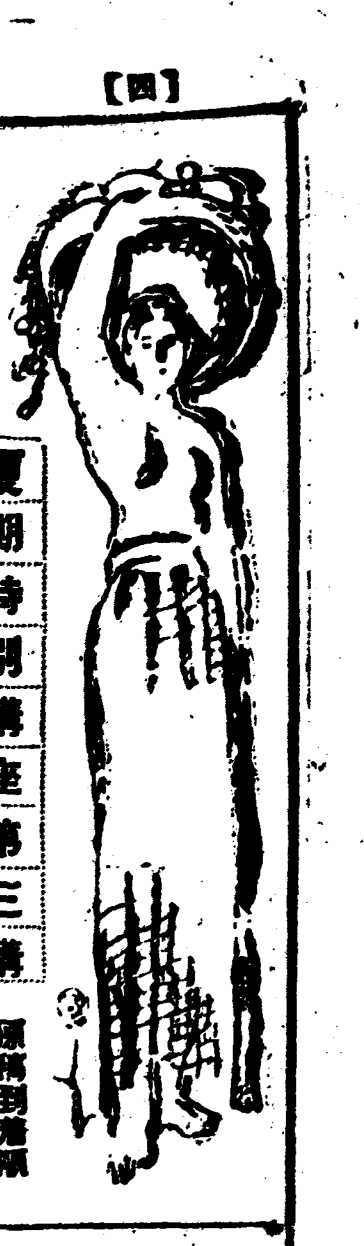

夏期特別講座第三講 原稿到着順

世界現文壇의 主潮와 波動(三)

文學士 鄭寅燮

亞米利加는 처음에는 一個國民性으로서의 統一體가 成立되지 안엇슴으로 文藝의 發生이 잇다고 하야 『알랜·포오』等 以下 數人의 文豪를 例擧한다할지라도 그것은 아직도 米國獨自的 發生의 創造가 안이요 아직도 歐洲에서 輸入해온 種子의 移植的 模倣에 不過하엿다 그리고

▽……그 天然 의 物質이 豐富하고 土地가 廣汎하야 何等 生活의 困難과 拘束을 그다지 늣겨보지 못하엿슴으로 그들의 感情은 比較的 無事하엿고 또 全國民으로서 悲憤된 또는 喜悅된 試鍊의 機會가 업서서 實狀 文藝界에 잇서서는 米國의 獨特한 것이라고 할만한 것을 發見하지 못햇든 것이다 그러다가 歐洲大戰을 通하야 그들은 어느 程度까지 國民的으로——全體的으로——試鍊을 要하게 되엿고 意識的 廻轉을 엇게 되엿다 政治的으로 經濟的으로

▽……莫大한 所得을 間接的 後援이든 自體가 自己것을 發見하엿슴에 그들은 世界에 呼訴하는 權利를 賦與케되엿다 이 結果 하야 亞米利加는 幸運兒의 自負와 喜悅을 『米國第一主義』로 낫하나게하고 그것을 保護하기 爲하야 또는 持續하기 爲하야 米國의 新資本主義的 經濟의 帝國主義的 覇權을 걸머쥐게 되엿다 그리하야 그 速度와 物質의 飛躍이 最高潮에 達하려할 때 必然的으로 두가지 附屬的 傾向이 낫하나게 되엿다 이것이 곳 그 肯定的 徹底의 意味에서

△……爛熟한 享樂主義 —『자즈』와 『에로』와 『스피—드』와 『넨쓰』와 『키네마』와 『스포—쓰』와 『離婚』과 『시—크』와 『…』等이 飽滿의 地境으로 化할가티 向하고 잇다 그리고 그 否定的 意味로서는 前記 帝國主義的 經濟와 享樂主義的 飽滿의 內幕을 暴露하려든 一部의 暴露文藝가 낫하나는 것이다 이것은 곳 米國의 特別한 反命題에 不過하다 이리하야 그 가장 肯定的인 享樂的 方面에 對해서는 第六節 享樂的 通俗的 文學欄에 가서 論할 것임으로 여기서는 略하고 이 節(四節—國際的 社會的 階級文學)에 잇서서는 後者인

▽……否定的 文藝에 限하야 簡單히 記錄하겟는데 그것을 代表하는 가장 큰 明星은 『싱크레어』와 詩壇의 『산드바—크』이라 하겟다 『싱크레어』의 作品은 亞米利加 資本主義의 內幕을 徹底히 調査하야 暴露한 事實에 가가운 것이라 하겟다 小說 『石炭王』 『石油』 그리고 『삭코、반젯치』 死刑事件을 取扱한 『보스톤』等은 그가 完全히 『프로레타리아文藝』의 世界的 水平線에 立脚함을 證明하고도 남는다 現米國文壇의

▽……左翼的 尖端을 代表한 文藝誌는 『新·메써스』인데 이것을 中心으로 하야 『싱크레어』 外에 『프로이드·델』 『이—스트맨』 『옷트』 『코—르드』 『안더슨』 其他等의 左翼文士들이 잇스나 프로評論家 『칼버—톤』이 말한바와 가티 『우리 左翼文藝家는 아직도 成年期에 達치 안엇다 叛逆의 냄새는 時代그들의 로구멍에 親熟되지 안흐면 안된다 社會變革의 抗戰에 對한 寄은 今後를 기다리지 안흐면 안된다——그들 資本主義의 權力이 强大한 米國社會의 文筆家들은 그들의 『이데오로기』를

▽……提唱하 기에 만흔 不利를 늣기는 것이라고 할는지 要컨대 아직도 成熟期에 達하지는 못햇다 그리고 特殊의 『산드바—크』도 그의 苦鍊의 經驗을 通하야 新鮮한 듯하되 무어고 機械的 魅力을 가진 勞働을 볼 뿐 스나 完全한 地境에 達햇다고 할 수는 업다 그러나 米國의 文壇에서 萬若 意識의 逆轉이 展開되면 米國에서 相當한 彈力性이 發揮될 것은 그 形式的 社會機相에서 推測할 수 잇는 것이다

▽……以上에 記述 以外에 弱少民族의 社會에 限해서도 그 文壇的 力量의 一部에는 언제든지 現代的 拘束의 叛逆이 보이고 잇다 例를 한다면 『불가리아國』에 잇서서는 『라코스키』學派 愛國的 作品에 對하야 『레오놀—파노즈』와 가튼 革命과 逃走의 生活을 繼續한 體驗作品의 閃光도 보인다 『浪牙利』에서는 『프로레타리안즈』의 作者 『베라·레베드』라든가 『검은 손가락』의 作者 『루이즈·바르단』 다든가 農村無産階級과 都會勞働階級의 握手를

▽……主題로 한 『그들은 橋梁을 建設한다』의 作者인 『산도아·게르게리』라든가 『날·우리들의 날』 作者인 同時에 『勞働』이란 雜誌를 編纂하는 『카삭크』等의 左翼的 文藝家가 잇다 뿐만 아니라 『西洋』이란 藝術派의 雜誌(어—네스트·오스에 主幹)에 對立하야 急進派의 編纂紙로는 『가부리엘·가—르』의 『우리時代』가 잇다 그리고 이러한 傾向은 南米에도 잇서서 그들은 前者와 前述한바 『新國家發揚主義』의 國民的 運動 以外에 一部人士間에는

▽……一種의 勞働運動을 爲主로 한 機關紙의 形成을 보앗스니 『보리비아』의 『라파즈』에서 나오는 『메리디아노』라는 것이 그 好例이다 그 機關誌는 『인디안』 『아메리칸』의 知的 運動도 象하고 잇다 그리고 一定한 國家의 形式을 떠난 猶太民族가운데는 그들의 實際的 政治的 經濟的 解放運動에 對해서는 그만두고라도 文藝家 中에는 『데이빗드、핀스키』가튼 新興作家가 잇서 猶太民族을 그리되 그 觀點은 恒常 貧窮과 虐待에 울고 잇는 것들과 勞働階級이다

▽……國際的——社會的——階級文學이라는 範圍가 넘은 만큼 이 第四節에 잇서서는 各種의 事實과 理論을 觀察한다면 말할 수 업시 길어진다 大要 其世界的 輪廓은 이로써 그만 곳치고 다음 節에는 이러한 對他的 集合主義的 觀心에서 全然 떠나서 獨自的으로 藝術家 自體에 限한 個性의 表現을 主로 한 方面을 考察하고저 한다 勿論 이들은 第三節인 民族的——國家的——傳統文學에서 말한 바와 가튼 一種의 目的的 要素도 업고 다만 藝術家 그것의 絶對的 個人意識의 發露而已의 것이다 그럼으로 다른 派와 對立을 말한다면 亦是 以上의 二種에 對하야 모다 反命題가 되는 것이다

푸른香氣

李大容

一

한울도 푸르네
바다도 푸르네
소낙비에 씻기운 싱싱한
더욱 푸르네

二

풀잎도 향잇네
바람도 향잇네
벗거벗고 풀에든 젊은이
더욱 향잇네

夏期特別講座 第六講

意識發展의 辯證法的過程(五)

헤겔哲學의 한 顚倒的應用

梨專敎授 裵相河

와 그러냐 하면 代價업시 物品을 流與하는 商人의 存在를 肯定할 수 업는 거와 가티 世界는 決코 如實히 肯定할만한 存在가 안이기 때문이다 世界는 決코 다 못 아름다운 享樂할 수 잇는 것으로만 無條件으로 前提삼어지지 안는 것 닭이다 그럼으로 世界享樂의 意識은 只今 外지 철모르는

象牙塔 속에 숨어 조고마한 스스로 구멍으로 마츰 빗초이는 푸른 하늘만을 내여다보고 『오! 世界는 아름다웁다』라고 自信하엿든 것이어 한번 象牙의 塔이 문허지고 푸르든 하늘에 暴風雨니 어슬 보며 아름다운 自然에 아름답지 못한 人的 動物이 얽음거림을 볼 때 그것은 넷날의 肯定意識이 얼마나 큰 自己欺瞞이엿든가를 스스로 왜닷고 말 過程的 意識에 지나지 안는 것이다 世界를 享樂하자 함은 至當하다 철닙는 어린 兒孩로 代價의 與否 업시 菓子를 먹자 할도 또한 至當하다 그것은 自然이요 떠라서 必然이기 때문이다 그러나 이곳에서 吾人은 ××世界가 果然 우리에게 享樂을 주엇느냐? 그러타면 對容하는 人的 動物이 잇다면? ……이는 空想이다 그러타고 할 어느 누구도 업슬 것이다 世界는 享樂의 正反對만을 쉬사하고 잇다

享樂의 沒落

意識은 이미 不可享樂의 主觀의 世界는 客觀이다 斷然한 對立이다 前者는 正이요 後者는 反이니 이미 이와 가튼 必然的 辯證法의 過程에 自身을 處하엿는지라 止揚될 것은 勿論이요 自然生成的 法則에 따라 沒落할 것은 必然이다 이와 가티 世界享樂의 意識은 必然的으로 崩壞된다 그와 가튼 論理로써 吾人은 現下의 意識의 產物로써 世界享樂 意識의 產物인 『藝術派』의 存在를 들 수 잇다 『藝術派』는 世界享樂意識의 產物인가? 그네들은 ××世界의 美를 찾자 함으로써 그네들의 根本原理를 삼고 잇기 때문이다 世界를 그냥 그대로 肯定하고 잇슴에도 不拘하고 그것을 享樂하자는 크나큰 矛盾으로써 그네들의 根本眞理를 삼고 잇기 때문이다 그러나 世界享樂의 意識이 이미

沒落의 必然性

을 갓고 잇는 바에 그것의 產物인 『藝術派』만이 崩壞하지 안흘 理가 萬無하다 이는 哲學的 必然性으로써 不可避의 結論이다 그것은 世界의 現實(!)을 沒却한 象牙塔 속의 奇怪한 存在! ××世界에서 美를 찾자 조려하엿슴이 얼마나 어리석은 짓인가 들 머지 안해서 왜닷고 말 過程的 文學에 지나지 안는다 世界享樂의 意識自體가 발서 過程的 意識이기 때문이다 美가 생긴다면은 無에서 美를 차즘이 都大體 어리석은 作亂이엿기 때문이다 無에서 有를 製造할 수 잇다는 空想哲學도 또한 成立될 것이 안인가? 環境을 超越할 수 잇는 存在가 잇다면 別問題이다 그러나 모든 것이 陰的 陽的으로 環境의 影響을 밧지 안흘 수 업다는 것이 眞理일진대 現下의 所謂

藝術派

로서 現實의 本體만 처하고 그네들만의 象牙塔 속에서 그네들만이 엉키여 潛在할 무슨 權限이 잇는가? 그들도 潛在할 權限을 主張한다면 이것을 主張하는 無智의 根據는 또한 어데 잇는가? 그럼으로 ××世界의 美를 讚美하는 그네들은 未久에 象牙塔이 문허저 푸르든 하늘에 暴風雨를 보는 同時에 必然的으로 世界享樂의 意識과 함께 沒落하지 안흐면 안이 될 過程的 文學임이 틀림업다 왜 그러냐 하면 藝術派 文學은 世界享樂意識의 產物이기 때문이다

世界改造

世界享樂의 철닙는 意識이 不可享樂의 斷然한 對立的 世界로 말미암아 沒落 崩壞 또는 헤—겔의 말을 빌어 止揚되며 떠라서 이의 産物인 藝術派 文學의 存在도 또한

辯證法

的 過程에 依하야 必然的으로 存在하지 못하게 되엿슴을 진대 그 以上 다시 말하면 自己의 存在를 否定하야 意識의 階段이 생겨날 것인가? 이에 또 차 이 階段에 處하는 어떠한 意識이 이 世界에 잇서서 自己自身을 實現하며 自己自身을 滿足식키려든 意識이 崩壞한 根本原因은 世界享樂의 意識이 如實히 肯定하엿다는 그곳에 잇다 그럼으로 이에 正反對로 肯定의 意識이 否定의 意識으로 變하지 안흘 수 업게 되엿다 世界享樂의 意識에서 必然的 生成法則에 依하야 떠라서 意識도 또한 必然的 繼續되는

存在性

을 가지엿스니 世界는 享樂의 意識과 가티 必然的 成世界 그것의 必然性을 그것의 必然性으로써 容許하지 안코 이와 反對로 意識主觀自體로 하여곰 客觀的 必然性을 代身하려한다 換言하면 旣成世界 그것의 運命을 그것의 運命으로써 負擔하지 안코 이와 反對로 意識主觀自體로 하여곰 客觀的 運命을 支配하려한다 旣成世界 그것의 秩序를 그것의 秩序로써 服從하지 안코 이와 反對로 意識主觀自體의 主觀的 意志로 하여곰 客觀的 秩序를 創造하려한다

『카—ㄹ라일』의 一生과 그의 『衣裳哲學』(八)

張翼鳳

C 衣裳哲學

『衣裳哲學』의 本名은 『사—토—리사—터스』(Sartor Resartus)니 The tailor Patched(補綴된 裁縫師)의 뜻이다 即 本書의 主人公이요 衣裳哲學의 開祖인 獨逸의 大學敎授 『퇴오게네스·토이펠스드렉』(Diogenes Teufelsdröckh)을 裁縫師로 보고 그의 意見과 傳記를 編者인 칼—라일이 剪裁補綴하엿다는 뜻이다 勿論 架空의 人物로 이 『퇴오게네스 敎授』는 엇더케 히려 노발리스 피히테 쉴러 等의 影響을 밧는 理想主義의 浪漫主義 獨逸人으로 칼—라일은 이 『퇴오게네스·퇴이펠스드렉』의 生涯와 思想을 英譯문으로 옴기는 樣式과 文體를 取하엿스나 그實 그 쎄外지의 칼—라일 自身의 內部生活史를 中心으로 한 그의 理想主義를 부르지즌 作이다 主人公의 일흠 토이펠스드렉은 惡魔의 糞 또는 惡魔의 糞兒란 뜻이니

惡

魔는 當時의 時代精神을 意味한 것이라 곳 時代精神에 反抗하는 者의 象兒로서 時代精神에 反抗하는 者의 뜻이다 希臘犬儒學派의 哲人의 『이오게네스』(Diogenes=God-born)의 名을 與한 것은 그가 古代希臘의 腐敗한 世態를 憤慨하야 惡罵하는 哲人이엿든 것과 가티 現在의 腐敗한 時代에 反抗하는 哲人이라는 意味로 한 것일 것이다

神

의 衣裳은 곳 『칼—라일』의 神秘主義와 및 이 衣裳哲學은 普通의 衣裳으로 비롯하야 肉體衣 社會衣 精神衣 等의 半生涯의 記錄으로 나타난 時間 空間의 衣裳을 通하야 實在의 眞相에까지 讀者를 引導하려는 것이니 宇宙를

立한 人生觀 宇宙觀을 把握하야 永遠의 否定에서 永遠의 肯定에 이르기까지의 그의 修養한 內的 苦悶과 試鍊을 藝術的 小說的 形式을 빌어 表現해노흔 것이다 『칼—라일』의 作이 全部 불살워지더라도 오직 그의 衣裳哲學만은 남어지이다』하고 누가 말한 것을 읽은 記憶이 잇거니와 이 衣裳哲學은 實로 그의 가장 代表的인 作으로 現代에도 그와 마찬가지의 苦悶으로 괴로워하는 사람들에게 特別한 共鳴을 이르킬 것이요 부드러운 慰安과 압길을 빗초여주는 光明을 마지 안흘 것이다

全

篇이 悲壯한 哀感과 嚴肅한 渴仰心과 鹽風한 情熱로 살아잇스니 그의 文體는 實로 奇峭 堂堂하며 文法을 無視하고 흔히 獨逸語의 飜譯語와 警句와 新造語를 使用하야 或은 筆端에 불길이 이러날 듯한 論鋒의 熱烈 或은 事物을 目睹에 髣髴케 하는 敍述의 巧妙로써 讀者의 注意를 喚起하야 마지안는 이 衣裳哲學은 北國의 山野에서 사는 사람의 實直과 赤誠이 잠겨잇다

칼

—라일의 글은 本來 難解로 有名하다 그中에도 이 衣裳哲學은 가장 難解의 것이다 그래서 通俗的으로 流行하지 못할는지 모르나 누구나 忍耐를 가지고 이를 通讀한 者는 此에 費한 時間과 勞力이 갑히 진 것을 感할 것이다

暫間 本書가 世上에 나오게된 事情을 생각하여 보자 一八三三年 即 今年부터 약 百年前 六月에 차마—가렛이 世上을 떠난 것은 極히 그의 마음을 傷하게 하엿섯다 當時 그는 『거의 後悔한 孤獨』이라고 스스로 부르다 십히 友人도 업는 荒凉한 嚴格한 의 沼地 크레이겐푸톡에 居住하엿섯다

同

年七月 十二日에 『나는 지금 向方업는 잔소리를 쓰려고한다 即 衣服에 關하여서 아아 하늘의 援助내에게 잇스라』라고 日記에 써엇다 이리와 야되든 것이 第一卷의 一篇이엇다 그 實로 奇想 이를 『푸레이저 雜誌』에 보내엇든 것이나 揭載拒絶이 되어 返送되엇섯다

◇花園에 드듸어 춤◇

李大容

고히 나린 이슬을 마시고
비파 타는 줄버레 소래 들으며
꽃속에서 밧지난 꽃송이 물이
아춤 햇발 바드며 춤을 추이어
달이 뜨면 달마저 춤에 안기고
달이 지면 변하고 속삭이며
우숨으로 밤지난 꽃송이 혹에
아춤 햇발 바드며 깃버 할이어
붉고 희고 누른빗 각색빗 꽃에
가벼히 히도 바람에 나붓기면서
맑은 향긔 보내며 지난밤 소식
말할듯 말할 듯한 그우숨 이어

(一九三〇·八·一四)

大戰以後世界劇壇槪觀〔下〕

倫敦타임쓰文藝欄社說에依함

崔珽宇

官憲의 壓迫과 苛酷한 檢閱이 잇섯스나 人道主義的 改革的 要素가 充滿한 露西亞劇場은 『오스트로푸스키』와 『피셈스키』等의 指導를 바더 進步的 理論과 意見의 唯一한 發表機關이엇섯다 『아렉산더—三世』가 即位하자 露西亞劇壇에 畸形時代의 變化가 이러낫스나 偉大한 時期는 오지 안엇고 『모스코—』藝術劇場은 小市民의 趣味를 代表하는 『櫻桃園』을 上演할만한 雰圍氣에 잇섯스니 이것은 露西亞劇壇이 小市民의 沒落의 要素와 新興民衆의 集團的 要素를 併有한 過渡期에 잇섯다는 것을 말한다

七

現在 露西亞劇壇과 露西亞民衆에 對한 그의 意義를 明確히 把握하랴면 露西亞의 歷史的 背景을 理解해야 될 것이다 『모스코—』藝術劇場의 美妙한 寫實主義는 大戰前의 歐洲劇壇 全體의 最高峰이엇스나 이 完成된 靜的 劇型에서 二種의 分散的 傾向이 派出하야 이 形式의 劇을 破壞코자 하얏스니 其一은 十八世紀 人工的 舞蹈를 創案하고 舞蹈와 繪畫를 連結하야 外面裝飾을 尊重하고 形式에 專念하는 一派의 劇을 發生케 한 『디아기레푸』의 露西亞舞蹈劇이요 其二는 一九一四年 大戰勃發當時 『타이로푸』가 創設한 『모스코·카머니劇場』이니 이 派의 特質은 『스타니스라부스키』의 自然主義的 寫實劇과 『메홀드』 一派의 形式的 劇型에 反對하야 獨特한 劇場眞理를 探究한 데 잇다고 할 수 잇다 그러면 劇場眞理란 무엇인가? 一定한 期間 俳優에게 劇文學에 對한 素養과 動作의 訓鍊을 준 後에 自己의 演出할 劇材料를 任意대로 解釋케 하는 것이니 이것은 『타이로푸』의 最後의 發見한 異理도 아니요 革命前 外지의 無秩序한 露國劇壇의 一表現이라 할 것이다

◇

劇의 知的 內容이 消滅되고 俳優 動作의 肉體的 韻律的 效果만 重視한 其後의 露西亞劇壇은 거의 沒落의 地境에 이르럿다가 革命後에 새로히 集團的 藝術理論을 取하게 되엇다 大衆을 目標로 한 現在 露西亞劇을 理解하라면 露西亞民衆의 文化程度가 極히 低級이라는 것을 理解할 必要가 잇다 貧困 無智 [illegible] 한 民衆化 [illegible] 露西亞實際劇場이 非常手段을 取하는 데 多少의 必然性이 업다 아니할 수 업다 現在에 잇서서도 『모스코—』는 露西亞劇壇의 中心이나 劇場 所勳은 露西亞全體에 그 劇을 보히고 政府를 中心으로 한 移動劇場은 시골 農民들 中에도 不斷히 努力하야 全國的으로 劇場組織 發達에 큰 刺戟을 주엇다 그러면 現在 露西亞劇壇의 中心人物은 누구인가? 이는 『부세보로드·메—르호—르드』이니 現在 露西亞政治理論과 敎育理論을 傳播식히는 同時에 藝術的 效果를 自立시킨 露西亞劇壇의 貢獻者라 할 것이다

◇

彼는 個人心理의 表現을 避하고 個人性格과 個人情緒 代身에 團體的 動作理論을 主張하야 自然的 忠實을 無視하고 肉體的 韻律과 體操的 動作으로 그 理論을 實踐코자 하얏다 同時에 幻想的 分子를 劇에서 逐出하야 舞臺風景 華麗한 舞臺服 背景幕을 所用치 안코 構成的 舞臺를 現出식혀 技術的 環境에 옷든 露西亞勞働者의 象徵으로 構成分子를 하얏다 이와 가티 過去와 絶緣하고 새로운 劇을 創始한 露西亞劇場은 幻想을 떠나 生活과 革命을 中心으로 하게 되엇다

八

前述한 바와 가티 革命後 露西亞劇場은 個人主義 社會를 主題로 한 有產階級的 劇은 全혀 上演치 안코 無產階級을 主題로 한 劇만을 上演하얏다 이 機運에 應하야 劇作家는 勞働者 敎育과 勞働組合에 適合한 劇을 發表하얏스나 이 種類의 劇은 初期의 革命的 熱情과 共產主義 理論 宣傳에 成功치 못하엿스니 이 原因은 어데 잇는가? 日 優秀한 劇文學이 稀少한 데 잇다 事實 『부로드이바노푸』의 『裝甲列車』와 『니코라이 엘드만』의 『命令』을 除外하면 優秀한 劇은 全혀 업스니 革命後의 露西亞劇場이 比較的 不振狀態에 잇는 것도 全혀 여긔에 그 原因이 잇다 이것을 察知한 『메—르호—르드』는 『그리보에도푸』 『오스트로푸스키』의 『모리엘—』 『쉴렐—』等의 古典劇을 現代政治的 條件에 適合하게 演出하얏다 그러나 彼는 이러한 作家의 劇內容을 歪曲하얏스나 『고—골』의 『檢察官』을 改作上演하야 『고—골』의 殺害者라는 激烈한 非難을 바덧다

◇

이 種類의 上演劇의 宣傳效果와 藝術的 普遍性을 並論할 수는 업스나 우리는 現代露西亞劇場이 元氣旺盛하게 實驗期를 通過하면서 熱烈하고 眞摯한 態度로 새 形式의 社會 새로운 標準의 生活 새로운 藝術原理에 執着코자 하는 그의 努力을 讚揚치 안흘 수가 업다 最近에 方向轉換한 『스타니스라푸스키』의 劇에는 아직 多少 個人主義的 色彩가 잇고 現在 露西亞劇場이 實驗한 劇中에는 初期 露西亞의 曲馬團的 技術에 不過한 것도 잇스나 우리는 『메—르호—르드』와 『타이로푸』와 그란오브스키 等의 天才를 指導者로 한 民衆劇場의 理想을 着着 實行하는 現代露西亞劇의 潮流는 大體로 보아 理想主義的 方向을 것고 잇다고 할 수가 잇다 一九三〇·八·四

언제나오나

金柳岸

강가에
달빗어려
은밧가튼데
◇
물새들은
쌍을지여
춤추며노네
◇
이맘에
보름달은
언제나오나
◇
물새가티
춤을추며
노래할것을

麻雀哲學(十八)

李孝石 作 安夕影 畵

三—四

이른날아츰——

포구압 배사장에는 일즉부터 수백의 부녀로동자들이 모혀들그럿다 컨날밤의 피곤도 니저버리고 그들은 이저 조마조마한 마음으로 공장사무소로 닷는간 네사람의 교섭위원과 공장주의 대답을 기다리고 잇든것이다

배사장에 닐어올린 빈배들숭심으로 혹은 배속에 안기도하고 혹은 기대서기도하야 별로 말들도 업시 그들은 언덕우의 공장사무소만 한결가티 바라보고들잇섯다

강선생도 그들과 련락을 취하라고 그러나 보기에는 아무런 관련도 업는듯이 혼자 떠러저서 해변을 건닐고잇섯다

『아즈바이네 나옹네!』

언덕우를 바라보고잇든 그들은 일시에 부르지젓다 사무소를 나와 부즈런히 해변으로 걸어내려오는 네사람을 바라보는 그들의 가슴에는 형언할수업는 감정이 떠돌앗든것이다

『엇지됏소?』

『무스기랍데?』

해변에 다다르기가 밧부게 네사람을 둘러싸고 부녀들은 야단들이엿다 그러나 임의 불리한결말을 짐작하얏다

『야 과연 도모지 말을 아이듯습데』

중실이는 숨을 헐덕어리며 분개하얏다

『한가지도 아이들어줍든가?』

『들어주는게 무스기요 커는모르겟다고하면서 작구 조합에만 밉데』

입봉네는 괘씸하야서 입에 거품을 품엇다

그러자 언덕우에서는 조띠하게 사무소를 나오는 공장주가 보엿다 그는 그러나 해변으로는 내려오지안코 어듸론지 포구쪽으로 급하게 걸어갓다

『어듸를 가는가 이리오쟁이코』

『마— 알거잇소… 영가이 햌이 석릇나야지 그자리에서 볼을 확쥐밧을가햇소』

군칠이는 멀리 공장주를 향하야 헛주먹질을 하얏다

『그래 아즈바이네 무스기랫소? 모다 일아니하겟다고햇소?』

『아— 그러니 우리보고 무스기라고하는고하니 어런 공장일은 그만두랍데』

공장주는 멋사람 안되는 공장로동자들은 포구안에서 즉시 새로 얼어올수잇다는 타산아래에서 중실이와 군칠이와 수명의 공장로동자를 컨부 해고식힌것이엿다

『일잇소? 일아이하면 그만이지!』

네사람을 둘러쌋든 부녀들은 흐터지면서 저각각수선그리햇다

『그러면 여러분 여러분은 어커밤에 명심한것가티 이작려분의 요구를 들어줄때까지 여러분들을 옹속이지말고 공장주가 여사람이라도 결코 일을하야서는 안될것이어요 그리고 잇다 빠들어온뒤에 몃사람은 공장으로가서 새로들어올 로동자에게 우리의 뜻을 알리고 결코 일을 하지말도록 권유하여야할것이요!』

강선생은 수불그리는 그들을 동쳐하고 그자리에 그대로 진을 친채 못써지 공장주와 대항하기로 하얏다

그러는동안에 아츰배가 들어왓다 여러척의 배는 전날에 떠러지지안는 풍부한 수확을 실고 쌍쌍이 들어와 해변에 매엿다 포구에 갓든 공장주는 다시 사무소에 가서 감독들을 거느리고 해변으로 내려왓다

그들의 뒤를 니어 주재소의 부장과 순사 세사람이 역시 해변으로 따라내려오는것을 그들은 보앗다 그러나 그것은 무슨일로인지 그들은 도모지 생각지 안흠 [illegible]

『사건은 여러번 말한바와가티 단연코 한푼도 올려주지는 안켓스니 그런줄들알고 일하고집흔 사람은 하고 실흔사람은 그만두오 그것은 당신네 생각대로들 하시오』

배사장에 가지니른 공장주는 로동자들을 보고 비웃는듯이 외치엿고 다구지게 말하얏다 그러나 로동자들은 그것으로 들은체만체하고 다만 경의의 빗을 보일뿐이오 요란하게 떠드는 하지안엇다 그것은 그의 말에 관심을 갓기보다도 더 시급한 일이 목전에 나리나고잇섯기 때문이다——공장주를 따라온 부장과 순사는 말도업시 강선생과 중실이 군칠이 입봉네 일순네 즉 네사람의 교섭위원을 잡어살엇든것이다

『무엇때문에?』

거긔에는 아무 설명도 업서 그들은 작고 다섯사람을 둘기만 하얏다

영문모르는 게장수를 쌔앗기는 수배의 군중들은 불길한 예감에 겁내면서 이장면을 둘러쌋고 실다섯사람은 물의 의×의 손에 열려갈뿐이엿다

그러나 그들에게는 이케 포가 공장주가 급한거름으로 포구로 향하든 뜻을 짐작할수잇섯다 주재소에 가서 몽둥수작을 대고 모든것을 미여바친 공장주의 비열한 행동을 알어채인 그들은 이케 극도로 분개하얏다

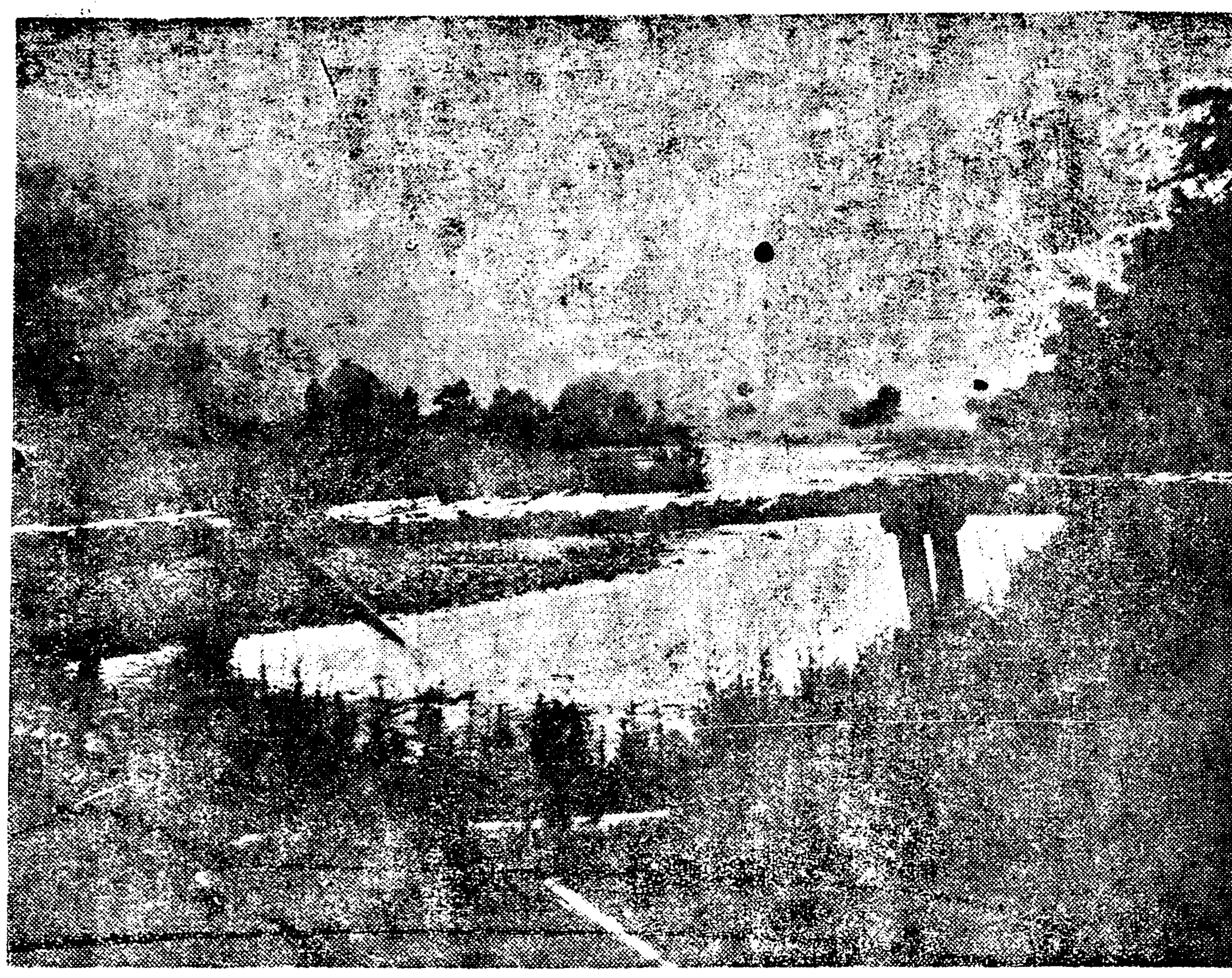

白頭山畵報 〔거칠峰의 附近 [illegible]〕

白頭山登陟記

車踰嶺을넘어서(5)

安民世

茂山에서

朱乙溫泉은 朱乙驛의 바로 엽흐로 만일 업더니 四十里 갓가히 떠러저 잇다 朱乙溫堡가 그 原地名인데 女眞語에 朱乙溫은 溫泉을 意味하는 것이라고 한다 흘니 가는 물소리 爽快한 속에 하루밤을 지냇다 二十五日 午前四時半에 잠을 깨여 翛爾一浴한 後 자리옷 맵시로 庭畔에 거니는 말로만 듯든 朱乙溫泉의 風景은 더는 조타 北東一帶 이옷하게 主峰이 되고 돌려싸흔 秀峰連嶂이 길복 두드러 雜樹林이 일맛게 덥히고 비할 진 溪谷에는 翡는 불절이 岩石을 들어 뜨도면서 앵둥굴지나가는데

松崖石壁 의 염구리로 괴여드는 泉水口가 아니 보인다 縱橫 十數町步 갓게 아니 되는 이 峽中에 이러한 遊樂地가 排鋪된 것은 奇하다

이욕고 업은 벽이 南麓의 東岸에 걸린 것을 보고 朝飯 먹고 사이도 업시 山鳥가지커리는 소리 흘려들으면서 薔薇花 피여드는 진 庭園을 나서 五時半 自動車로 朱乙驛을 向하엿다 아츰에 보는 浴地風景이 연간조처 아니한데 能溪 附近의 洞壑美는 마치 栗谷先生의 高山九曲을 縱慕하고 한 石潭九曲의 一部와 彷彿하고 한 潭九曲의 기두렬기의

野薔薇가 지금도 天지안타고 한창으로 피엇다 淸津에서 맛나기로 한 一行諸氏를 車中에서 暗聽한 배 人실으로 가만가만 발자옥을 옴기는데 벌서 民衆를 부르는 분이 잇서 그머로 數寡中에 合席하엿다 生氣嶺의 소문든 『런넬』도 城嶺에서는 그히 보든 三分 남짓 걸릴 뿐이다 [illegible]

單旅으로 되엿스나 [illegible] 敵鐵外지 그커잇다 조금 가매 羅南市는 海岸에 다어 안커 平凋한 地勢가 얼마든지 發展될 餘裕가 보이는데 第十九師團의 駐屯地로 日本大陸經營의

最北根據 로 되엿다 羅南이 海岸을 臨한 데 比하야 內陸의 要地이든 鏡城은 南下하는 野人의 陸上의 線을 把守코져 하든 것임이 커으이 具味잇다 그러나 羅南도 아즉은 大部가 『뻐락』建築이오 오죽커든에 依하야 多少 活氣가 보이는 것이 特色이다 咸鏡線에는 驛站의 建築을 모다 堅實하게 하야 京釜 京義의 『뻐락』建築으로 大部를 채웟든 데 比하면 이미 永久的으로 함鏡과 計劃을 가진 것들뇌 그 二十餘年來의 對朝鮮施設의 變動이 드에인다 그들은 『뻐락』에 들어안커 안미커 잡고 그리고 第二의 進出을 하는 것이다 富寧 淸津 等驛을 본듯 지나 古茂山에 다다럿다 여긔서 會寧으로 가는 本線을 내리어 茂山行의

登山車를 갈어탄다 二十分餘의 驛舍인데 바로 엽히는 흉과 공어리들도 집붕 덤흔 綏廢이 잇다 九時四十五分發 이내 白頭山의 前哨에 컵어드는 것이다 古茂山은 世宗께서 六鎭開拓하기 以前 『萬戶』의 邊官을 두엇든 地點이요 예서 二十餘里를 山峽으로 西行하면 廢茂山驛이 잇스니 古茂山으로부러 옴기어 僉使의 營을 두엇든 자리라 廢茂山은 이미 萬疊山中이다 山의 中腹에 오히려 石城廢址가 남어잇다 그러나 六鎭이 開拓되고 白頭山의 東岸에 白衣人의 人實이 뻐진 後 現茂山邑에 外지 完全한 邑治를 세리박기는 퍽 신내려와서

顯宗甲寅 의 일이엇섯다

淸溪水 내려질리고 白樺와 익갈나무와 數만흔 雜木林의 사이에 百合科 蘭科 唇形科 毛茛科의 가진갓이 헤여진 사이로 嶙집고 올려가는데 車踰嶺 二千九百八十八尺의 標高되는 『런넬』을 넘는동안 餘하고도 기드란 『카부』를 휘돌어 올티감이 벳고려 이인지 우에는 눈림이 놀 防止하는 비스듬한 울타리 아래로는 灘直으로 처 岸工事로 되어 車中이나마 벌서 登山氣分이 음쌕하다 嶺을 넘어서매 車는 흉곳 斷層溪谷의 언엽을 타서 西으로 西으로 밋그러커 가는데 北에는 片麻岩 石灰岩의 岩層이 마구 흥커커커 짓구진 鹽神이 되는대로 斤斧를 둘러번 자취커럼 엉덩한 老靑이 볼숨이고 南岸에는 雄偉秀麗한 峰巒이 한참

處女期에 達한 風景美로 되어잇다 외딴집 두세집식 山間에 사는 人家에서 乘客을 갓득 실고 달어나는 이 車를 바러 門지두리 집고 서서 우두머니 커다보다가 男性과 눈마지매 수집노라 外面하는 것은 素樸한 女性이오 맨발에 헌옷 입은 나어린 오뒤(男孩)들이 두셋 달려와서 입에 손가락 물고 無味하게 섯는 것은 암만 보아야 낫익은 이 업슴이냐? 外리업시 가엽슨 情이 두고가기 쳡쳡하다

嗚呼一域 의 首都 現代文化의 尖端에서 괴쓰고 버릭어 보며 오히려 一生의 光明이 안보이거나 이 山間에 헐버슨 어린 동무에게는 누가 언케나 滿腔의 歡喜를 가커다 쥴 것이냐? 부즈런는 懷 갓득 품고 茂山邑內를 바여 들어간 것이다

新刊紹介

◇……朝鮮青年(在日朝鮮青年同盟機關紙) 紙代無料 但 希望者는 三錢切手 封入하야 『東京市花田町角田一一(角鍾)』或은 『宇野鍾一』殿으로 부처면 即時發送

◇……女人藝術(八月號) 全篇이 女人의 손으로 나오는 奇麗한 雜誌로서 論文、實話、詩、小說、滿載 定價四十錢 發行所 東京市牛込區左內町三一 女人社 振替東京七五八二五

◇……東京百貨商工新報(朝、漢、日文) 信用商品 購入機關紙 購讀料 三個月三十六錢 發行所 東京市神田區仲猿樂町五 東京實業之朝鮮社 振替東京八〇〇四

부인

夏季衛生 第六講

여름에주의할 위장병과그섭생 —(二)—

醫學博士 沈浩燮

녀름에 위장병이만흔 리유 녀름에우리몸이 느른하고 피곤하기쉬워서 활긔가적음은 신체긘신경계통(全神經系統)의긔능(機能)이 이완되엿슴이나 이신경긔능의이완은 전신의무력(無力)함을이르키는것과가티각종 내장긔능(內臟機能)에도그이완을이르켜 위장긔능에 소화흡수작용(消化吸水作用)이심히완만하게되고 따라서 그저항력이감쇠됨으로 사소한원인으로 말미암아 즉시병을 이르키게되나니 녀름에

위장병 이비교뎍만흠은 위장긔능감약(減弱)에인한이 발병의토대가됩니다 이와가티 발병에소인이 함상된위에 녀름에는위장병에원인될사항이 다른시긔에 비하야 특히만흠으로 더욱위장병에 발생이만케됩니다 그원인중 제일은 폭음(暴飮) 과폭식(暴食)이니 우에말한바가티 위장의긔능이 박약해저서 그저항력이 감퇴된때 폭음폭식은그부담을만케하야 급성위장병(急性胃腸病)을이르키는 일이 만흐며 그다음에

녀름에 는일반식료가 부패되기쉬워서 그중에도육류(肉類)어류(魚類)등속은 가장부패되기 쉬워서 이 부패된어육으로 인하야 부패독에중독으로실병을 이르키는 일이만흐니 그중에도더욱필요한자는 생선복 새우 계오중어등속은 가장위험하니 이런종류를 수일동안식 냉장고에 저장하여두면 외관상으로는 부패되지 안흔것갓고 기실은 분해변질되여 병의원인이되는일이만흐며 이러한사고는칠팔월경에 만흐니 이러한때는수일동안냉장고에서

냉장하 엿든것은가장위험함으로먹지안는것이 제일안전 합니다 다음으로 녀름에는 각종장에 전염병의류행이만허서그병원균(病原菌)에산포가만흔외에일반이녀름에는 자연생식(生食)이 만케됨으로 이긔회에 각종전염병에 걸니기쉬우니 가령어육야채등에 부착된병원균에 련하로인하야 호렬자 장질부사적리등에걸니는일이만흠은 해마다이런전염병의발생률이 녀름에 가장만흔것을보와도 용이히 알수잇습니다 녀름에는

다른때 보다특히주의하야가급적생식을폐함이 가장완전합니다 그다음에주의할것은과냉(過冷)한음식물로인한 위장병의 발생이니 녀름에는 우에말한바와 가티체온조절(體溫調節)상발한(發汗)이만허뎡으로뺏자서신체의 수분이 감쇠되어 우리는갈증을 감각케 됨으로자연히 다른때에 비하야 음료를만히 마시게되며 이때우리는 갈증과동시에 더위에괴롬을 물니치기위하야 한냉한음료를 취하게되어

자연히 어름등속을구하게됩니다 그러나 이과냉한물건이 입에서는잠시 쾌감을일으키되 위장에다량으로 드러가면 위장점막에 한냉의자극을 너르키 급성위장가다루란 병을이르키는 일이만흐니 다량의빙수와과냉한맥주를 먹은후급성하리(急性下痢)증을 이르키는이만흠은 임상경험으로도알수잇습니다 여긔또주의할것은갈증을면하기위하야각종의 청량음료를 마시는일이니 청량음료가 제조된후 오래묵지안코 또한

품질이 량호한자는물론우리에게무해할뿐아니라 청량의 효과가잇스나 이와반대로 그품질이조악(粗惡)하거나 제조된후 시일이오래된것은 위장을자극하야 병을이르킨이 젹지안흐니 녀름에 신구(新舊)를 잘선택함이 중요합니다

녀름에 이러나는 위장병중가장빈번한것은 소위급성위장가다루란것이니 그중요한원인은 폭음폭식과 과냉한음료수 부패식물의중독이며 그중요한

증상은 복통과하리구토등이니 이구토하리는 일면으로는 일종병적현상이나 다시도리켜 생각하면 이는 우리건강상에 며하야 자연적방어긔능(自然的防禦機能)으로 해석할수가잇나니 가령부패된식물을먹어서 위장에오래정체해잇스면 우리의건강상 유해무익함으로 자연의묘기는 이것을속히 체외(體外)로 배설식히기위하야 구토와하리가 이러나게함이니 자연치료(自然治療)의묘법임으로 우리의사가 이런한병을 치료할때는 역시이자연

료법은 거슬리지안습니다 그럼으로 급성위장가다루를 이르킨원인적유해물(有害物)이아즉위중에잇슬때는 긔계뎍으로 위를세척하며 이것을 제거하든지혹은 토제(吐劑)를 사용하여 토출케하며 만약 그유해물이장관(腸管)으로내려간때는하제(下劑)를사용하야 이것을 속히배설케함이 원측입니다 그럼으로급성위장가다루로 인하여 설사가이러난때는 속간(俗間)에서는 그원인을 알지못하고 설사만긋치게하기위하야 의사에게 진찰치안코 속약(俗藥)으로 설사

긋칠약 을남용하는것은심히위험합니다 녀름에이러나는 위장병중가장중요하고 위험한병은 소위곽란이라하는병이니 원래 이병의원인은세균(細菌)으로인하야 이러나는것이며 그증상은 근강하든사람이 돌연히 빈번한구토와 하리를 이르키고 전신이무력창백해지며 맥박(脈搏)은 세소해지고 피부에 탄력(彈力)은소실하여지고 수족이 냉해지며 눈이꺼지고 이마에서찬땀이 흘러서 병인은

급속한 허탈상태에떠러저그증상이 흡사이 진정한호열자의 증상과 유사함으로 호열자균에 의지하여 이러나는 소위 가세아호렬자에대해서 이것을 구라파호열자라고도 명칭하나니 이러한환자는 그경과가 쌔르며 또한적당한치료시긔를 놋치면그생을 구치 못하게되나 적당한시긔에 완전한 구급적(救急的)처치를 시행하면 용이히치료될수잇나니 이러한 병인이잇슬때에는 미숙한 고식지법(姑息之法)으로 귀중한치료시긔를 놋치지말고 속히 의사를청하야 그구급지법을바듬이 가장안전합니다 ——(끗)——

서양녀자의집신환영

동양사람이서양을본밧는 줄만알엇드니 서양도 동양을 본밧는것도또한 적지안흔모양입니다 위선사진에서보는바가 그한가지이니 동양부녀들이 례사로신고 다니는신발도아는 집신을 서양에서는호화로운녀자들이 해변을산보하는데신는 신발로서 가장귀중히녁이고잇다합니다 보드라운 발바닥과 어쪽신쪽신한모래위를밟는데트를별한취미를늣긴다든가……

夏季衛生 第四講

가정에서알어야할 니병과니의위생 (六)

齒科口腔科 咸錫泰

(二) 식물의잔사(殘渣)

입안을불결케하는식물은케일니틈에 붓기잘하는 식물즉점체성(粘滯性)이요 케이는산으로 변하는교착성(膠着性)식물이라하겟스니 본래는교착성이 업든식물도 산으로변하는동안에 붓는힘이생깁니다 이것을 비하여말하면 엿(飴)이나식케가 본래는 붓는힘이업다가도 일정한 시간을지내 써위서(醱酵)엿이되고 식케가되면

붓는힘 이생기는례와 갓습니다 이러한경우에는 간상균이 쪽엿길름이나 누룩의일을하는 것으로 볼것입니다 이균이니틈에붓흔 식물의 잔편과 합하여니틈에서 엿도만들고 식케도만들고 맛나는음식을만히만듭니다 그리하여 이것이 또시간을지내면 부패하여입에서 냄새를내이고 또니를썩힘니다 보통세상에서는 사탕(砂糖)이니를썩힌다고 하지만은실상은 사탕은줌에 녹아곳업서지는것이요 직접해는적습니다 그런데 사탕을 주성분(主成分)으로 케조한식물이 도로혀니에붓허서 해를생기게하고 부패를만히닐으킵니다 이와가티 식물이산으로변하고 또이변하는 동안에 교착성이생겨 니를

녹이는 작용을니르키는그시간이적어도 이십사시간이라고하면 우리는 이이십사시간안에 니를부즈런히닥가서산이될새업고고착성이생길새 업도록하는것이 치아위생상에 가장조흔시긔라 하겟습니다

(三) 침착물(沈着物)즉치석(齒石)

이것은우리의 춤가운데 눈에 어지안케 석겨나오는가루 즉석회분(石灰分)과점액소(粘液素)가 오래두고 적체(積滯)하여서 니와닛몸사이에엉겁히붓허돌가티된것이니 그빗파굿은것 멀굿은것은녀령파남성녀성을따라서로구별할수잇고 그종류를 따라 사람에게 쎄치는 해독도각긔달오니 이것을다

자세히 말하려면넘우나전문적으로 드러가서 재미업기에 약하여버리지만은 사실에잇서서는 이치석(齒石)이란것은 사람의 전신위생과 관계가만흠으로 조선과가티 전신위생이해시 못한데서는 더욱주의할것은 물론이요 또그병이 만성으로되고 충치가티 알흐지안은 싸닭에며개는 몰으고지냄니다 니가싸지게 되여야 비로소압니다 그관계를 다말하려면 우에말한충치보다 더장황하고 또이번에는충치만 위주하여써보겟다고우에서말하여두엇기에 여긔에는다만치석이입에생기면불결하고구취가난다는것만 말하고끈습니다 (일년에한번식이라도 전문의원에가서 치석을

제거하 는것이좃습니다 만약그대로두면적체한치석이컷컷확대하여가며 니와닛몸을 밀접히붓치고잇는치막(齒膜)을압박하여스러버리게합니다 그러면 니와닛몸하고는 서로떠러지게됩니다 문에발른조희가 풀이잇슬때는 밀접히붓허잇다가만약비를마저그풀이떠러지면조희하고나무하고는다시붓지안는것과 갓습니다 니하고살하고 떠러지면 따라서 니도싸지고 달은병도 만히생깁니다

六、치열교정(齒列矯正)과인종개량(人種改良)

근세치과학에 치열교정 이란또한새로운 한부분의 과술이치과의진보를 따러널리응용 될뿐안니라 구미선진국에서는 치열교정술을 장래인종개량의 전제라고까지중요시하는것입니다 미국「후오사이스」아동

치과원 을개설함에당하여그목적조항(目的條項)의하나로서「이시설에의하야 다음대에나는 미인의용모를 현대보담써 우수하게하기를확신하고또이것을제일목적으로이시설을한다」이라고선언하얏습니다 이말은 무엇이냐하면 필자가생각함에는 이러합니다 우리의얼굴을 상하로이분(二分)하면 하반부 즉입을중심으로한 부분은 이것을 가벼구녀(可輕視)이라생각합니다 소년의업슴이 장년이되면 만히변하는것이 매개이잇을 중심으로되는것이니 그리유는 즉우리의 유치와 영구치의 교환이순조로 되지못함과 치열부정 니사이가 한결갓지못한것으로

입순이 둘러보이든지 웃니가 버렁니가된다든지 아랫니가 주걱턱이 되든지하는 까닭입니다 그런고로치열교정의 필요는 여긔서생기는것입니다

◇천길이나만길이나……이밋헤도더위가잇슬가?

겨울가마귀

霧月

까아까아 가마귀 겨울가마귀
어되겟다 녀름에드러왓나요

◇

아츰부터 더운날 녀름아츰에
버들넝게 안자서 오는나리네

◇

까아까아 넘으더워 헤뜨기전에
펄펄펄! 먼산넘어좃겨볼가네

바다ㅅ가

金炳國

아룽아룽 흰모래
바다ㅅ가에서
흰갈매기 펄—펄
날어단일째
하늘에는 뭉구름
밀려단이고

×

찰삭찰삭 흰물결
바다ㅅ속에서
철석철석 물속에
장애질할째
머리우엔 흰돗배
다름질치네

童詩 옵바의노래

李貞求

아아 비가개엿네
비가개엿네
工場길마르면
나도싸게돌한짐
저다주고
돈을 벌겟네
돈을벌겟네

◇

아아 여긔도
돌담이무허젓네
銀行집돌담이
이비에문허젓네
이것을곳칠째
나도오겟네
나도뛰어오겟네
또돈벌이생겻네

◇

아아 생각만해도
그동안굴믄배가
불숙해지네
싸게돌을지다주고
돌날러주고
돈을벌려서
누나동생
꼿신을 사다준다네
꼿신을 사다준다네

라듸오 (十六日)

午前一〇時〇分 氣象概况 各地天氣實況 一〇時四五分 料理 日用品價格 正午 時報 뉴-쓰 午後〇時二〇分 라듸오學校 三時四五分 뉴-쓰 官廳公示事項 五時三〇分 라듸오體操 職業紹介事項 今夜의順序 六時〇分 童謠와「피아노」와「바요링」一、피아노 二、童謠 三、피아노 四、바요링 五、童謠 六、피아노 七、齊唱 六時三〇分 [illegible] 七時 ◎分 뉴-쓰 官廳公示事項 明日의順序 七時二五分 新派劇(東京) 太陽征伐 이야기 八時〇分 一、獨唱 二、피아노트리오 三、[illegible] 八時三〇分 [illegible](獨奏) 九時三〇分 氣象概况 各地天氣實況 時報 九時四五分 映畫이야기

어린이조선

은혜의보수 (二)

金圭唐 作 Y生 畫

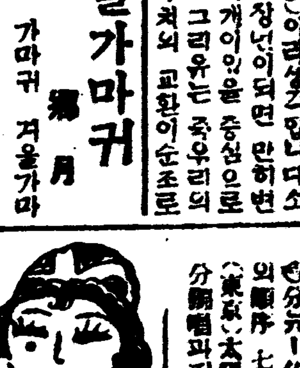

이말을듯고야로인은삼년전훗수께일을 회상하고 깃거운마음으로문을열엇습니다 그때에 범은낫에유쾌한빗을나타내며로인에게속히 자긔등의 올라타라는형용을햇습니다 처음얼마동안은타지안흐려고햇스나할수업시로인은 범이원하는대로 범의등에가올라안게되얏습니다 범은다시로인에게 부탁하는말이 『등에머리를 꼭붓치고 다른것을곁으로보지마십시요 만일 그러치안흐면 등에서구을리어 나무가지에 몸이쳣길것이니 매우조심하시요』 하고는한번몸을휘—소스더니 고만어데로인지 다라나기를시작햇습니다

휘휘지나가는호랑이는고개를넘고 산을지나 어데로인지그냥그냥다라나고잇섯습니다 얼마가더니 그때는자긔목적지에 다다름인지 가든길을 멈추고웃둑 서버리게되얏습니다 그때에야늙은로인은 감엇든눈을 번쩍뜨고 예가어데인가를 살피게 되엿습니다 보니 사면는 숩풀이 하늘을 쏘를듯이 덥고도 무청하엿는데 압흘보매조고마한공지가잇고그곳에는조고마한 솔나무하나가 묘하게자라나고잇섯습니다

이곳까지늙은로인을업고 어온범은 그공지로 슬금슬금거러가며로인에게 녕감아 오라는뜻을보이엿습니다 로인은엇진영문을 아지못하고 그저호랑이하라는대로그리로 따라갓습니다 그때에 호랑이는압발로쌍을작고파더니 이상한쇠그릇하나를로인에게보여주엇습니다 범은다시 로인에게다음과가튼말을햇습니다

『녕감! 이쇠항아리속에는금이갓득들어잇는것인데 이금은 당신의은혜를갑기위하야제가 장만해둔선물이올시다 친절한 당신이 아니엿든면 저는삼년전에 벌서 죽어버리고말엇슬것입니다 그은혜를 생각하면 무엇으로 그은혜를 갑흘런지 도모지알수가업지마는 위선섭섭함을 무릅쓰고 이적은선물을 녕감에게돌이는 것이니 이것을가지다가 이다음부터는 좀더잘살어보시요!』 하고는

다시 하는말이

『녕감은 지금까지돌어온산길을 아지못할터이니까요! 쳐가어쩌나갈때는 천천히 녕감을례워다돌일터이니 길을잘표하여두엇다가 후립다시 와서 차저가시요』 하고부탁을햇습니다

그말을하고는 다시팔닷든호랑은 뭇은후 로인을잔등에태우고 천천히깁흔산골작이를벗어나왓습니다 집에돌아온늙은로인은 자긔가구원한친구에게 그사실을 전부말한후 다음날그금을가지려 산골작이로가자고햇습니다 다마음낫븐친구는 그쉬가기를 즐기지안흠으로 그금의 십분의일가량을보수로주기로하고 다음날그금항아리를 집으로 가저오게되엇습니다 비로부터 『황금은사람의 마음을 검어케만든다』는 말이 잇거니와 이사람이 그금을본후로는마음이 그만변해버리고 말엇습니다 그만흔돈을 자긔가모도차지하지안코는도모지견댈수업는탐심과함께 그친의 은혜는조금도모르는척하고 그로인에게 그금의절반이상을 자긔에게 난워달라고억지를부리게되엇습니다 물론로인은범에게 밧은 귀한선물을 그러케쉽사리 다른사람에게양도하고십지는안엇슴으로 자긔의 약속하엿든바와가티 그금의십분의일만을 주기로 주장을햇습니다 종래마음낫븐친구는그말을 듯지안코 크게성을내며하는말이 만일녕감이 그금의반분이상을나에게주지안는다면 나는 녕감걸어법뎡에 소송을데긔하겟소하고 강경이말햇습니다 늙은 로인은 자긔가 어데까지나올흔줄을 쌔닷는이상 그송사라는것을 조금도 두려워하지안코제할대로 하라고 내버려두엇습니다

과연 마음낫븐친구는 그다음날곳법뎡으로가서 다음과 가튼 엉터리업는 말을꿈이여 자긔를죽을곳에서 살려준 큰은인을모함에 써처려고 햇습니다

『법관이시여! 저의송사를드러주십시요! 몃칠전 제가나무를 버히려친과가티 깁흔산골작이로 드러간일이 잇습니다 맛침독긔를 갈려고영에안저잇는데 엇진지 제가안저잇는영속이 뷔인것처럼 쿵쿵울리겟지요 그래 이상하다하고 나무가지를 꺽거케의 안젓든곳을파보니 과연 얼마파지안어 제의추측과맛찬가지로 영속에는 싸닭모를 쇠항아리한아 가드러잇섯습니다 다시그안을 검사하니 그속에는놀납게도 황금이가득 들어잇섯습니다 저는황홀한가운데 깃븜을억제치못하며 집으로 도라와 그사실을가티 사는로인에게알린후 몃칠후가티가서 그금항아리를 파오자고 의론을햇습니다 그리고 그금을차저온보수로서는 금전얼마를 주기로햇습니다 그러나 현명하신법관이시여! 이런일이 어데또잇겟습니까? 금기야 그황금항아리를 집에까지 가저왓더니만 그로인은 그황금의전부를 자긔가차지할것을 굿게주장할뿐만 아니라 나를집에서 쏫처내려고까지 햇습니다 그래저는넘우도 어이업서그대로한참 보다가 이러케법뎡으로 달려온것입니다 엇더케해서든지 저의억울한 사정을공평이 풀어주시기를 바라나이다』 그말을 다듯고난법관은 즉시그롤범한늙은로인을불러오라고명햇습니다

양념가루

이것이말로 고등요리의 이상이다

요리집음식이맛잇다하여도 아지노모도를친[illegible] 우리집음식이 [illegible]고등요리이다 무슨음식이든지 첫만치면 고만맛이 훌융하구려 실새마다 식사하 층찬이다 감탄이다!

005276

味の素 (아지노모도)

李王家御用達 鈴木商店

7—1

寫字生 募集

男女間勤한분도可 樂務容易 永續할수있는遠地에서도取引可能 收入確實規定書呈

大阪市市岡三社神社前 大日本文藝協會

廣告도 記事이오니 注意해보시요

德田의 あせ知らず (아세시라스) 無鉛

땀띄짓무른데와 목욕한뒤에 녀름家庭의 必需品 見童이나大人이나大歡迎

赤ウチワ 本舖 德田商店 東京上野清水町五

原料香水 オリヂナル

써는듯한더위에 오리지나루香水의조흔냄새는 一滴千金이라고도할만큼 사람의마음을 상쾌하게하는것입니다 반듯이한번 시험해보십시요

只今愛用하시는분에게는 高貴香料 가오리노모도 其他麝香 한봉지 (定價十五錢)를드립니다

進呈方法 愛用하시는분은近處의 小間物雜品藥店等에서 가오리노모도주는오리지나루香水라고말슴하시고 사시기를바람니다

定價	
小瓶	、五〇
中瓶	一、〇〇
大瓶	二、〇〇
特大瓶	四、〇〇
鰐形瓶	一、二〇
瓢簞形	、六〇

本舖 株式會社 安藤井筒堂 東京日本橋水天宮前

水害救濟不公
振威郡丙南面서
주민들은일제히
總督府에다陳情

지난십일일 진위군에서는 수해로커다란피해를입은자에게 「모밀씨」를두막내식으로고루두식배부하는것과가오류되는자에게주는구제금에불공평한불편을가지고 병남면류천리(丙南面柳川里)동민은면소에질문을가서「모밀씨」분배와하사금에대하야류천리오구장구장이 편도부락산부락만분배해주고 이부락은 아모말이업스니 인원이낙고 무든족조사회에그부락을 갈이를에 막히에동민들은 넘우 무책임하지안어가지못하엿슴으로 비젓다 함으냐고 맘한즉 그런게 되엿스니 엇더케할터이냐고 위협을 함으로 주민들은면사무소에서 일대소란을 일으키게되엿스며 이소문을드른 평택경찰서에서는 출동하야 사실진상을 조사하며면민은 즉시본군으로 진정을하는동시 류천리일백이십여호의 피해가이만여원에달하는원인은작년도에총독부 로부터 도로개수에대하야 안성내(安城川)을 돌리어서 그와가티밧은내가 되엇는은산이되엿스니 동민일동은 총독에게 진정까지한다는데 이문제가 어쩌나될는지 매우주목중이라고한다(평택)

東萊靑盟委員會 경남동래청년동맹(慶南東萊靑年同盟)에서는지난구일에림시사무소에서 제삼긔집행위원회를 박일형(朴日馨)씨사회하에개하고대회에상정할의안과 예산안편성과규약수정안등을도의결정하엿스며동래지부총회에서결정한박일형외십삼인에대한정권금케명기타의처벌에대하야 총원일치로 그결의를승인하고폐회하엿다한다

立山、新反兩靑盟
合倂大會禁止
경찰당국에서시긔불온타고

조선청총경남의령청년동맹(朝鮮靑總慶南宜寧靑年同盟)에서는 지난해칠월경에 동군부림면립산리(富林面立山里)에지부를설치하고 금년칠월일일에 다시동면신반리(新反里)에설치하얏는데 한면에서두곳의 지부를두는것이 지역적으로보아 집회에는 편의를엇기나 대중의리익획득을 괴하고견고한 조직으로투쟁의 과정을밟아나가기는 분야적감이업지안타하야동량처의지부를 지난십일일에 합병하려고 대회준비에노력하엿스나 경찰당국에서 시긔불온을 빙자하고중지를식혓는바한번집회에천신만고를 늣긴간부들은 압흐로다시대회준비를하고잇다고한다

俊 吳萬吉 金文協 宋昌煥 田在熙
候補 金基文 李且逑 李賢
在 檢査委員李丙日 朴正孝
金文協 宋昌流 崔禹錫

善山『한글』夜學 대구고등보통학교생(大邱高等普通學校生) 김재철(金載轍)군은금번하기휴가를리용하야선산군고아면문성동(善山郡高牙面文星洞)자택에서돈업서 배우지못하는로동자들을모아노코 얼마전부터(한글) 아학을 시작하야 밤

準備를許한
通川救濟劇禁止
주최측에서대책강구

통천용사단(通川勇獅團)주최와 본보통천지국후원으로거번수재로인하야 부모와형케를 일순간에일허바리고 또한층더하야오막사리집이나마 일시에형체도업시류실을 당하고갈바를 아지못하야 어린자식의손목을 마조잡고울며불며 굼주린가슴은 부드켜안고 방황하는동포들에게 다만벼서량식이나마보조키위하야 읍내각유지를 방문하고 눈물겨운 동정을어더푼푼이 모흔돈으로수재구제구호음악가극대회를조직하야 통천권군과 린군으로순회하야 수입된돈으로 구제코자 거반준비를 다하고 십이일당국에 허가신청을하엿든바 룡의에상부의 명령이라는 구실로허가를 줄수업다고 거절함으로할일업시 도라와각유지와 협의한후 여러방침으로허가를 운동하엿스나 종시불응함으로 주최측에는 거반준비에 사용된금전이삼십원이나 된다하며 차라리그럴줄알앗드면 그돈으로 일분이라도 분급하는것이 량책일것인데 당초에는허가를 주겟다고하야거반준비를 한것인데 이제와서갑작이허가를 불응하는 것은무삼내막이나잇는듯하야일반인사는의아하야마지 안는다고한다

北靑運組大會

지난팔월일일에 합동된 북청운수로동조합(北靑運輸勞働組合)에서는지난사일 제일회림시 대회를집행위원장주익(朱翼)씨사회하에열고 새로히 집행위원을선정하엿슴은아니라 동조합의 발전관계상 북청군내의 사회단체에서김문협(金文協)송창완(宋昌玩)한상준(韓相俊)세사람을신입시켯다한다(북청)

◇新任委員
執行委員長李鼎大 委員趙錫熙 金鳳益 金周衡 朴奕熙 徐相均 張斗柄 尹哲奎 崔孝洙 朴成實 徐相沅 韓相

城津蹴球大會鏡城優勝組

月串서木船沈沒로
船夫二名溺死
승조원십일명만은구조

지난십일 오전세시경에 강화군부내면월곳리(江華郡府內面月串里)압바다에서 조선목선 일척이침몰되어 일대소동을 일으켯섯다는데 이제자세한 바를보도하건대 대동군무내면 관청리(官廳里)와 신문리(新門里)에서 사는 김원준(金元俊)외십삼인은 메칠전에 물건을매입하기위하야 문산포(汶山浦)에가서잡곡백여포(시가천여원)를 사서배에실고 밤에행선하는것이 더욱이안코조라하야 밤에문산포를 출발하야 강화도를향하고 오든중월곳바다에 어르러 돌연히 배가모래언덕에 부딧치여것같을 사히업시 배가쓰러지자승객과 선부등도일제히 바다에 싸지게되어 죽게되엿든중다행이도 수십이과히 깁지안흔판에 계상 물우흐로간신히 머리만내여노코 사람살리라는 소리를질너스나 일흔새벽임으로 아모도 모르고 아래동내인옥림리(玉林里)부근에서 맛침이상한소리를 듯고 울력가월곳리사람들을

松汀水泳場서
農校生溺死
한명은위독

지난 십일일하오네시경에 호남선송정리(松汀里)수영장에서 송정리사는지용섭(池容燮)의장남지종석(池鍾湜)(三)박춘섭,박춘變 두사람이 권귀 수영장에서목욕을하다가지종석이를 (송정)

城津文字普及班

함북 성진군학서면 업억동상남석(咸北城津鶴西面 業億洞上南夕)에원적을두고 현재경성경신학교에 재학중인 김홍순(金弘順)씨는 작년도하긔휴가에집에도라와서 더운여름에 쉬지안코 본사주최 문자보급반에 가입하야 여ㅂ흔노력을 애기지안흔결과 작년에배운녀학생은 1조선어독본사권은 것칠업시 읽게되여 그성적이 매우량호하게되든바 금년도지난일일부터 문자보급을 개강하게되여 성진군학서면세천동(城津郡鶴西面細川洞)최창렬(崔昌烈)씨집에서 남자삼십명과 녀자오명을 모집하야 교수중인바 강습하는중에생도들이 열정으로 교수를하는것과 열성으로배우는것만큼 그정도가 날로진보하는중 만흔자미를본다고한다(성진)

大邱府營빠쓰
料金을引下
십오일부터

일반물가의 키락(低落)됨을 따라대구부영빠쓰도 그료금을 감하키로 되엿는데 이는시내외선을통틀어하고 이구(二區)이상에는 종래의일구료금이 오전으로되며 실시기(實施期)는 금월십오일부터라고한다(대구)

城津에魚粕山積
檢査員不足으로
어박수출을못식혀
一般被害가만허

함북성진항(咸北城津港)에는항구내에 미처검사되지못하야 체화(滯貨)된 어유(魚油)가 산과가티 싸혀그수가 사만여개에달하는바 이는 수산제품검사소의 소원이부족한 관계로 미처검사를하지못하는 까닭으로 당업자의음울등은 불평과 및검사지연으로밧는 물품에대한 손해가막대하여 일반의곤난과 불평이만흠으로 성진해산물 제조조합(城津海産物製造組合)에서는이것을묵과할문제가 아님으로삼일일인천세관장에게검사원증파(增派)를 진정하는등 그대책을강구한다고한다(성진)

입시못하고 죽엇슴으로 구조된십일명을상륙한후시체수색에노력중이나 도뎌히 차질수업다하며 가족들은 주야로 떠나오기만기다리는 할 따름이라하며 피해는 곡물과 현금과 목선일척외 천여원에달한다고한다(강화)

言爭하다가
동무를打殺
룡현리에서

십일오전 아홉시경에 평남안주군안주면(平南安州郡安州面)룡현리 일흑은번지에사는 리창신(李昌信)(二九)과동리 이웃집 리영록(李永祿)의둘재아들 정수(鼎洙)(一七)두아히는 그날욕을 가다하다가사소한감정으로인하야서로사홈이시작되어 나중에상방에서손질을하든중 권귀송근이가 마츰도합으로 돌레여 구원코져하얏스나 효력이업시 결국 몰귀의객이되엿다는바 이소식을 들은평양지방법원 안주지청 정원검사(平壤地方法院 安州支廳 井原檢事)가 리사법주임(李司法主任)잇서정후 (朶延屍)와의를 매몽

安溪一帶는旱騷
전곡이모다타버려
農民들은크게憂慮

경북의성군안계(安溪)지방일대는 맛곡식에히쓰는곳인데 칠번장마로 서속을심으지못하고 칠이느지 진태다가 근래는또가물이 들어노라케 라드러가고콩을 밀두로그외야채동속도귄부고사한권공한상태에잇다고한다 지경에 이르럿스며 채소답은관인바이후수일간만더갑은다면 삼년이한재에농민은 일곱도사 라져바리겟다고 일반농가에서는 큰

東萊靑盟大會 작년가을이래 집회가 금지되어잇든동래청년동맹제사회 정기대회는금월에야 비로소 해금이되야지난팔월십일일에 동래구락부에서박영종(朴永鍾)씨 사회하에개회되여 림시집행부로 의장한일선되여 대회를 진행할새 초사는일체금지를 당하엿스며 축문은 삽륙통 중앙총동남도련의 일동은압수되며 국제급 국내정세보고도한도금지를당하자 공광과는국도로 긴장되여그리 규를 집행하얏여 여러가지답변하지안컷다 함으로이러한 무조건한 금지에대하야는 도경찰부에 항의하기를결정하는등 긴장된대회는 다음과가튼 의안토의와 집행위원을

하고 현상에당려가서 해부한결과뇌진탕(腦震盪)으로 인하야죽은것이 판명되자 곳권귀가해자인정수를 인치하야 엄중한취조를한다고한다(안주)

牙山釀酒組問題
일반은설치반대를
關係當局에陳情

현하 권조선 재계의공황은 극도에달한중에도 원래가 궁핍한농촌인 아산지방(牙山地方)은 더러워욕히 이포되는 잇슴에도 불구하고 반드시업서도 관계치안흔 양주조합(釀酒組合)이생기게되어 관민간에엇떠한로 비형에서는 한가지의 두통거리가 생기엇다고한다는데 이제그자세한 내막을 조사한바에의하면 권귀양주조합이 설치된다는장소는온양온천(溫陽溫泉)으로 종래에허가된 양주소가 이개소나되고 군내겨면의 양주소의관매소지점등이수개소가되어협소한 지방에 그수효가 너머도만흠을 일반은유감으로 생각하는바인데 동군청에서 엇더한취지인지동지방사람도아닌 리룡구(李龍求)이라는 사람에게 권리양주조합의 설치권을 승락하야밤거장소까지 원비가되고 허가원까지 도청으로 진달하엿다는바 이 지방의일반유지들은 당국의처치가 너머도가혹함으로 유지귀양주조합과 곡자조합의 허가에대하야 반대하는 의미로 진정서를 제출하엿다는대 일반은그처치여하를 주목중이며 이미송

甲山巡査가
良民을毆打重傷
지난구일밤중에
被害者는告訴提起

함남갑산군회린면고항리(咸南甲山郡會麟面高項里)에서는 지난구일밤한시경에 순사 가덕님구라한사건으로한참야단법석을하얏다는데 이제 상세한 사실을조사하니 동지에잇는 회린주재소순사들은 그날밤부터 어느순사의집에모혀서상당히술을먹엇는데그중에한사람인 로희봉(盧希鳳)이와 함께세집이나다니면서 독한술을만히 사먹고밤한시나되어서 동리에사는 연승명(延承明)의 집에 갓다는데연승명은 세살되는딸과 삼개월된 부러병에걸려생명이위독한중에 잇슴으로 그해까지 자지못하고 그곳에간 권귀순사는 술취한바람에 누엇이나 보앗는지평소부터무슨 감정이나 잇섯는지그집안마루에 올라서서 집안에잇는 연승명을 나오라함으로 순사의 말이라 어길수업시 마두에 나서니 불문곡직하고 승명의얼굴을막때려서유혈이랑자케하엿는바 아모리 농민이라도 무죄히이쪽행을 견댈수업서 무슨연고로때리느냐고무른즉하는 말은업고 주재소로 가자고함으로 로부득이하야 따라갓더니 중도에조갈병(嘲渴病)이란순사의집 마당에 이르러서 비가도박을하얏지하고 장작개비로 되는대로따려으로 그사람은 결국권귀순사의집 일에갑산경찰서에 고소를 제기하엿다는대 그주재소에서는여러사람을중재인으로세워가지고평화롭게하나 종시중재에 응치안는다고한다(갑산)

咸興內湖에强盜
길가는사람후려코
金品을强奪逃走

지난팔일 오후아홉시경에 함흥내호동리에사는김창규(金昌奎)씨가화를 갓다가 오는길에 뒤에서떨어와오는정명이달려들어술먹고돈을내지안는다는 엉터리업는 구실로 뼈리가시작함으로 갑씨는대항하야 그동리무리하야 집체하나 길로지나가든사람들도 사실을 알어진봇을라서 무권취식한놈을내지안코하는것인가 하여 무심히보는중에 장도는점점 가 떼업시척을 감추엇다는데 김씨는뒤를 따르며 도적이야하고 소리를질러도 맛스나 도적이 도리어거름이 미쳣스며 달아난것이라는데이아죽도 범인은 체포하지못하엿다하며 일반 주민들은 해주의부터 야의가급하여지게 치안이 조켓다고한다(홍원)

洞民두레품파리
夜學經費엇고저

전북익산군황안면동사리(全北益山郡黃安面多宝里)청심야학원(淸心夜學院)은창립경영이래 오든바 동민들로 만흔곤난을겨거 경영비문제로 만흔곤난을겨거 울파랏다는바 엇든돈이삼십일원에 달한다고한다

安州西鮮庭球 평남안주군립석시(平南安州郡立石市)에잇는 정구부주최와 본보리미석분국후원으로 오는 이십일당지공보교 운동장에서 서선개인정구대회를 연다는바 사계에조예가잇는 선수는 다수참가하기를바란다고한다(안주)

甲山巡査가

金泉裁縫講習 경북김천(慶北金泉)에서 김천공

高原에穀虫猖獗
수재겨근농작물은
모다絕望狀態라고

함남고원군(咸南高原郡)농작물의 피해가지난 일일부터 고원평야(咸南高原平野)는 전멸상태에 빠진듯한 한재로 농작물은 비참하게되엿다는것이 근자에다소회생하는 권국에곡종이번성하야 추수의 희망이 엽게될터이라고 일반농민은 국도의우려한다고한다(고원)

國境庭球大會 계산

金浦한글普及 김포군하성면석탄리(金浦郡下城面石灘里)주최이여한글보급반이일로 군내각처에서 개최중이라는바 그중에김포군하성면석탄리(石灘里)에서는 김포리(金浦里下城面) 어수갑(魚秀甲)씨는 모든 경비를자 당하야가면서음력으로 칠월 일일부터 어엿이한 글보급반을 개최하고 오전에는녀자오후에는남자부 두반에 남녀가 지고급후오십여명아동에게강의를 파여편외지라 금계속중이라는데 반경(中東角丈)면장도 군오로글식으로가르치는중이라고한다(김포)

●顚天留學生講演會=전남순천류학생회 송광학생의하나인 상하긔사업의하나인 순회강연회 난구일밤구시부터 구수비대정에서 김필휘씨개회사로 개최하야 각연사는 다음과가튼연제로 극열한토론하엿다고한다
一、所感片片 金秉洙
一、時代의自覺 金仁貴
一、產業合理 尹行重
◇演題와演士

●陽西黑會=관서흑회

甲山大五是川에
天然痘가猖獗
별서사망자가다섯사람

함남갑산군 운흥면 대오시천시(咸南甲山郡雲興面大五是川市)지방에는천연두(天然痘)가발생하야 이미사망한자다섯명이나되고 현재고통중에잇는 환자가네명이된다는데 일시민심이 대단히흉흉하든바그예방으로림시종두를시행함으로더처안심이된다고한다(혜산진)

속으로드려가나오지안는것을보고박춘섭은 몰로뛰여드러가다가 물가운데서 석구러저서이러나지못하는것을본사람들이 끌어내여응급치료를하여생명은 구하엿스나 아죽도 인사불성이며 종석의 시체는 십이시간만에건저내엇다는데종석과춘섭은광주(光州)농업학교 금년 사년생이

●共通語講習會禁止=관서흑회(關西黑會)의주최로백선행긔념관에서 오는십오일부터 삼십일까지 강사곽철씨를 초빙하여에쓰페란토 강습회를열기로 하엿든바 관서흑우회 주최인때문인지 지난십이일에 경찰의금지로 할수업시동강습회는 열지못하게되엿다한다(평양)

●价川夜警檢查=개천군(价川郡)에서는일반군민에게직접리해관계가 만흔 도량형긔를정확한것을 사용케 하기위하야지난십일 오전십시부터 군간견장에서 일반소지자를 전부지참케하고 철저히 검사한후다수한부정도량형긔를 압수 하얏다고(개천)

新興學術講習

함남신흥읍(新興邑)에는 교육긔관이 오십여명에달한다하며 동군귀미시장(龜尾市場)에거주하는 서대구사범학교(大邱師範校學生)에 재학하는 문인양(文仁陽)군은 동귀미면원평동(龜尾面元坪洞)자택에서역시『한글』야학을시작하야현재강습생이 이십여명에 달하야장소가협착하야 곤란을 각하는중이라는데 일반은 권긔사업을 하는당군에게 대하야칭송이자자하다고한다(선산)

新興學術講習 함남 신흥읍(新興邑)에는 교육긔관이라고는 공립보통학교 한개소가잇는 외에는다른 교육긔관이업서 다수한 미취학아동(未就學兒童)은 입학할수업시 영원한문맹을 면치못하게된다는것을유감으로생각한 홍순국(洪淳國)김태유(金泰宥)외 몃분의노력으로일즉부터 학술강습소(學術講習所)를설치코저하든중 지난구일부로 설립인가를 엇게되엿다는데 강습과목과 개강일자는 아래와갓다하며 교실은당지긔독교회당을 사용케되엿바 입학원서는 오는이십오일까지 제출하기를 바란다고한다(신흥)

暴風雨에慘死者
屍體連日漂着
통천군고저항에서
漂着數가十六名

지난칠월이십칠일밤구일의폭풍우로인하야 수중고혼이된 수백명생령은 시체의 행방조차몰명하다함에 일반의 마음을괴롭게하든바 강원도통천군고저항(江原道通川郡庫底港)에는꼭풍우이래지금까지련일시체가 표착되는데 지금까지에표착되는수는 십오륙명이나 되다고하며 아즉도 계속하야시체가 표착된다고한다(고저)

우고한편으로발동선으로구조하려고 소리나는곳을 갓섯스나수십이얏흔관계로 현장까지갈수업서부득이 다사도리와 목선을가지고 가서 십여생령을구조한후 조사해보니 부내면관청리 곡물업하는 김대근(金大根)(四三)이란 사람과 동면신문리에

今日
本報讀者慰安
入場料五十錢 一圓(本報讀者無料)
安柄玿君獨奏會
時日 八月十六日午後八時
場所 平壤白善行紀念館
主催 朝鮮日報社平壤支局

●長湖院新設=... 원래는 ...

地方部員 李永鎬 韓武鎭 韓新相 朴鳳玄 宋乘鎬 韓一鎬 張春植 金主鋒 李小律 秋石眞 孫孝善

●風塵教師=금년봄부터 시작된 ... 오는 ...

●安山蠶種=... 예상보다 ... 지업시 ... 당국(當局)의 ... 되든바 이제 ... 은 작년보다 그다지 적감이업다는데 작년에 소맵배수를조사하건대 다음과갓다고한다(청단)
昨年 一、一二七五枚
今年 一、二二六枚

執行委員長 朴永錫 執行委員

◇任員
(其外三件은略)
一、會館建設의件
一、東萊各團體對紡水散業救大
一、敎育테ー의件
一、靑總마ー크制定의件
一、新幹會全國大會訪의件
一、支部及班組織完成의件
一、靑總解散에對한意見
一、運動方針大綱에關한件
◇討議事項

선거하고 만세삼창으로 대성황리에폐회하엿다고한다(동래)

國境庭球大會

계산회국경정구대회는지난구、십량일갑산체육구락부(甲山體育俱樂部)주최로개막되어 일곱에 관투가 이십일결승전은 수라장이되바 그내막은 경성류학생바정화(朴正華)박승종(朴承鍾)정응모(鄭應模)서재철(徐載喆)김광국(金光國)리신덕(李信德)오처운(吳處允)등이 어떤게인의 편감을가지고 갑산지방단 갑산지방단(甲山地方團)대 혜산군인단(惠山軍人團)이격전할때에 비대단을적극응원하는동시갑산지방단을 야비하야지와 엉터리업는 모욕의말로 적극방해하며 대회에분규를 이르키는지라 울분에 명치어잇든관중은조위류학생들을으로 엄정한 태도를가지라 호령이 련발하매 그들은동시득지안코 대항한다하야 일장란투의활극을 지은바 져우경관의제지로 다시 운동을 시작하야결국 최후의 우승은 혜산군에게로갓다고한다(혜산진)

開城文字普及

개성에잇는천한학원(敬泉學院)내에서는금번하긔결휴에 문맹자를다소라도 가르치기위하야 본사주최인문자보급반을 지난팔월첫날부터 송도고등보통학교에 하학중인 학생들로 무산아동백여명을모아 개강하고 교수중인데 고문과 한글을열심으로가르치는 강사는다음과갓다고한다(개성)
◇講師 李元植 韓相榮 李宜善 金景漢

모히患者檢擧

선천시내에잇는 모두하네중독자를 일망타진키위하야 지난십삼일 선천경찰서에서는 시내의모든

社告

今般本支局에서左와如히分局을設置하엿사오니愛讀諸位는照亮하소서
名稱 新都內分局
位置 湖南鷄龍豆溪驛前
職氏名 分局長 金昌洙
朝鮮日報社江景支局

今般本支局에서左와如히分局을設置하엿사오니愛讀諸位는照亮하소서
名稱 乾川分局
位置 慶州郡西面乾川里
職氏名 分局長 金基英
朝鮮日報社慶州支局

本月十二日付本報에揭載된發津支局長變更의社告는錯誤되얏기左와如히訂正하여揭載하오니愛讀諸位는照亮하소서
發津支局長 盧日根
朝鮮日報社白

레하엿든 군당국에서 일반진정비중독자를 닥치는대로 검거하야 당지인제병원의 병실에감금하고 강제로치료를 게시하엿는데 당일검거한수가 일곱사람이라고한다(선천)

원에게 비상한간청으로 탕혜를구하는 모양이라는데 일반은더욱분개하야 적극적으로 반대하는 일방당국에엇더한 리유로라지바사를에게 허가를 승락하엿다는것을 의문으로 생각한다고한다(아산)

漆原南朝鮮個人庭球
時日 八月十七日(雨天順延)
場所 漆原公立普校코ー트
申請期日 八月十六日
申請場所 朝鮮日報漆原分局

規則 神宮競技式
賞品 優勝旗及一圓
加入金 每組一圓
主催 漆原學友會
後援 朝鮮日報漆原分局

音樂舞蹈大會
日時 八月十八日夜八時半
場所 龍光公會堂
納涼 在外留學生
主催 鐘光學友會
後援 朝鮮日報鐘光支局

古邑西朝鮮庭球大會
時日 八月十七日(雨天順延)
場所 萬夫洞코ー트
申請期日 八月十六日
申請場所 元山靑年會
參加金 一組一圓
賞品 優勝旗及副賞金十圓全大也二個
用具 丸一硬球
主催 古邑元靑年會
後援 朝鮮日報古邑分局

朝鮮日報
讀者優待券
安柄玿君提琴獨奏會
時日 八月十六日午後八時
場所 白善行紀念館
入場料 靑券五十錢、白券一圓
讀者無料 但場內整理를爲하야十錢
一人一枚限
平壤支局

紅樓夢 (二一)
潤雪 譯
夕影 畫

情網鍾良情化解顚(五)

습인이 웃을다 갈아입은뒤에보옥이가 우유를가져오라고하니계집아이들이 『이마마가먹엇다고』 대답하매 보옥이가맘무슨말을하라고하는데습인이얼핏웃으며
『원래 두엇다든것이이것이오 그처럼마음써주시는것은고맙소 그런데 그적게내가그것을조하하기때문에 좀만히먹엇드니 배가몹시아프다가토해버리고야낫서요 그이가먹기를잘햇지 괜이그냥두엇다가상해서 버리게되면앗갑기만하지요 나는다만바람에따른 밤이먹고십으니 데렌님밤이나 몃개벗겨주시구료나는가서 자리를펼것이니』
보옥은 이말을 참말로밋어서우유이야기는 그만더커버리고밤을꼬어내다가 등불밑에서골라까면서 다른사람들이방안에업는것을보고웃으며습인에게
『오늘 그붉은옷입은아이는네게어떠케되는아이냐?』
물으니 습인은
『그애는 나의이종언니라오』
대답하엿다 보옥은듯고 두어번연짐어

? 래일 분폭이로 온잔들냥만 들여서 그동을 사서다려왓스면 그만이지』
『너하는말은 낭뎌며 어째케대답하는말이냐? 나는불파시 그애가 그러케 잘생긴것을 칭찬하는말이지 그래서 그애야말로 이러한김고 큰집에서 사는것이 합당한데 편이 우리같은 이따위라집에서 산다는말이지』
『그애가 비록 어떠하게 길러가는 팔자이며 은업지마는 집에서는 그나마귀하게길러다오 우리 이모부와 이모는 보배처럼녀기지요지금 열일곱살인데 시집보낼때에 쓸 여러가지물건들을 다 준비해노핫스니까 래년엔 시집간다는데요』
보옥은 시집간다는말을 듯고 곳 시집가게될것이오는 줄로
『허!허!』
소리를 하면서 탄식을하였다
이와같이 탄식을하는때 습인은 우울해서하는대 마음에 슴퍼하면서
『내가 이렛해에 자매들을 모두 잘맛나보지못햇는데 이제 내가 집으로돌아가면나까 또 그들이 모두가게되

『흥 흥』
하고탄식을하매습인이
『웨흥흥이요 내가데렌님의마음속에 생각하는것을알시아마—그애가 어듸다홍옷을입을감시되나—이런 말이지』
보옥은 웃으면서
『아니다 아니야 그러한 사람이 다홍옷입기가 합당치안타면 누가감히입게되겟느냐? 나보기에 그애가 참으로 잘생겻기로 어떠케하든지 그애도 우리집에 와서 잇게됏스면 조켓다하는생각이지』
습인은 냉소하면서
『나 한사람이나 종의목숨이 됏스면그만이지 우리의친척까지라도 종의팔자가 되래서야 말이되오 그리고 참으로조흔계집아이면 다뽑아서 데렌님댁으로 꼭와야만 한단말이요?』
보옥은얼른 웃으면서
『너는또 다심하게 구는구나 내가 우리집으로 오란말은 곡 종이되라는 말이란말이냐 그래 친척이라고말하면 못쓰느냐?』
『그러케 놉흔어대 올라가 지나요?』
보옥은 다시더말하려들지아니하고 밤만까고잇는데 습인이웃으면서
『웨 말을아나 하오 아마내말이 데렌님을 거슬른게지

눈수도!』
보옥은 이말을듣기에 말속에무슨다른뜻이 잇는 줄을알고깨닷지못하게 한번놀랏다 그래서 손에들엇든 밤을내던지고
『어째! 네가 이제 돌아가려고해?』
『내가오늘 우리어머니가 옵바하고 의론하는것을 들엇으면 래년에는 나더러 일년만 더참으면 그네들이와서 곳 나를 속량해간다고햇서요』
보옥이 이말을듯고는 더욱황급해서
『무슨까닭으로 너를속량해내가려든단말이냐?』
『이말은 참별말이구료 나는 이댁에서 씨종으로난사람이 아닌 비할수업지안소 우리집안은 모두다른곳에서 독립생활을하는데 나한사람만이 댁에잇스니까 어떠케 이러케 한평생이야 지낼수잇겟소?』
『내가 너를노하 보내지안흐면 그야어렵겟지』
『자래로 이런리치야 어듸잇나요 비록 조정이나대궐이라도 정한법례가 잇는 것이니까 몃해만에 한번뽑아들이고 몃해만에 한번내보내는것이지 어듸 영원히 사람을잡아두는 법이 어대잇서요 더구나 데렌님댁은말할것이 아니지!』

半年이나賃金不拂로 七百土工盟罷抗爭
밀려온품삭이실로오륙만원
【愛知縣在留同胞鐵道爭議詳報】
盛水不漏의結束으로

일본애지현하삼하외오지(愛知縣三河奧地)북설악군(北設樂郡) 삼륜촌(三輪村)이라고하는 곳은원래 산중이라아는 사람이적으나 사찰로 일홈이잇는봉래사산록(鳳來寺山麓)이라고말하게되면 불법승으로 유명한일개촌락이다 거금 십여년전만하드래도 겨우 교통이라고는겨마차(荷馬車)가통할뿐이엇는데자본주의의 물질문명은 그곳도그냥두지안코 삼키려고 드리밀기시작하야 약오년전에이촌에도소위 지방철도가부설되엿는데삼룡촌 천룡협(天龍峽)풍천철도(豐川鐵道)를경유하야동해도본선에련락이되는 봉래사철도의 종점이라천룡으로부터 닷지 삼하외오지산중을통하고도라신주반전(信州飯田)까지의철도를부설하는공사를시작한것이이번쟁의가일어난삼신철도(三信鐵道)인바토목로동쟁의사상(土木勞働爭議史上)에여러가지의미로보아특필할만한 삼신철도종업원임금불불(三信鐵道從業員賃銀不拂)의 일대쟁의가일어나게 된것이다 쟁의단원은 방금 삼륜촌지장관(池場坂)중복에다가『쎄락크』쟁의단본부를 두고 하늘에적기(赤旗)를날아 「삼신철도종업원쟁의단본부」라고삭여서바람에 나붓기고잇다 물론 이쟁의는삼신철도 쳐일공사를 청부한오월녀조(五月女組)로동자 칠백오십칠명 가족을 합하면 구백오십여명의 대쟁의이라 종업원은 권부가 실케로 파업을 하기는 지난달이십구일로부터 시작하야 오늘까지에이르든바 문제의원인은오월녀조(五月女組)가작년구월 쳐일괴공사 착수이래일천명이나되는 종업원전부의 품삭을 한푼도주지 안엇슴으로 지금에이르러 총파업을시작한종업원측이 편은오래 참고잇섯다

六個條件의陳情을 雇主側이一蹴
삽이시간로동에일원각수 그중에중간착취가심하다

금년봄이래 체삼체사일은 불지불에대하야 쌍방에서 론쟁이엇섯스나 금일까지 한푼도지불치 안코 뼈가빠지도록 일만식힘으로 금번가튼총파업으로 대쟁의가일어난것이다 불불임은에대하여 여러사람의일이요 또는오월녀조대로 동자간에는 일반로몹녀청부공사의 간섭으로 하청부인(下請負人)또그아래에는 반장두(飯場頭)즉밥장사『이등』(伊藤)의 중간착취계급이 잇슴으로 불발금액이 실로얼마이나 되는지도 로동자는 잘아지못하는형편이나 대략오만원(五萬圓)내외라고하는것이확실할것인데 권고 오월녀조 며하청부인반장두등의 구전(口錢)을 떼앗서먹는 중간착취계급이잇서 이것이 만흐면 만흘사록 로동임은은적어질뿐아니라 피와땀을흘리며 일을하는로동자(삼분지이이상은조선인)의 일상식료품일용품이됨으로 사실로동자의손으로 갈때까지에는 일반시장의 가격보다는 할신빗싸서 백미일승에 삼십사전을하면 오십이전식지가다비싸고 십전이 일상사십전이라는고싸이라 삼신철도종업원이 하로십이시간내지는십사시간을쬐는못한 엽전에피와 땀을짜내고 보수는얼마나하냐면 일원오십전내지 일원(일원오십전)이라 이것을그날그날주어도 납부는것이어슬터인데 더욱이반개년이상이나 품삭을지불치 안엇스니 일하지못하게 될당나한 사실이다 그럼으로칠월 이십구일에 참고참엇든 감정이 폭발되야 종업원 대표자수명은 수백여명의종업원과 가티 천망의부락으로부터 이십리나되는지장관쪽현장에잇는 오월녀조사무소에 며하야

一、不拂貸銀約五六萬圓을即時支拂할것

一、川合、大野村民의負債를即時支拂할것

一、爭議中의日給爭議費用을給與할것

一、配給食糧品日用品은市場價格과同一히할것

一、死傷者手當慰藉料給與할것

一、工事設計樣樣을變更할境遇에는相當한手當을支給할것

등의륙개조건을 제출하고 그회답을요하엿섯다 그러나 오월녀조에서는 쟁의단이 며거하야옴을알고 동사무소의 모간부는다라나고 잇지안흘뿐아니라 일방자기의부하를명하야 이쟁의단이격화하엿슴은 권부터 종업원에대하야 경계적으로원조한자가잇슴이라하야 권구경찰서 지장주재소를경유하야 권구신성부산외각경찰서에다가 응원을청하엿다

雙方이衝突 死傷者十餘名
「추럭크」로서로追擊 후원자를검속한후에

이에 신성서 에서는 경관삼십사십명을긴송하고 와서사건의 두목으로주목한후원자고근(高根)씨를검속하는 동시에 오월녀조의금항을 구하고저 『추럭크』로서현장에 급행하게 되엿다 경관대의 출동이라는 정보가쟁의단본부에 도착하자 종업원사십여명도 역시『추럭크』로 경계적후원자인고근씨를빼앗기어서는 후생당면에머다 저임으로고근씨집을향하야 떠낫섯다 일방경관대는 대야정에서 고근씨를검속하고 도중 중도에서쟁의단의『추럭크』와 맛나게되야 이로 쟁의최초의일대 관투를 연출하게되어 쟁의단측에서는 이십여명의검속자를 내이게되엿다 이리하야 이십구일밤에 일어난일로서 부근주민들은 그검속자문제가엇더케될는지 공포의하로밤을 지나이 일이 이러나지안엇나하야 권궁궁하야 즉삼십일 경찰서측에서 는 그쟁의라고하는 행동을아조 중지식히기 위한유일의 수단으로 쟁의단에대하야 해산을명하고 지도간부를검속하는 도리밧게업다하야 아츰일즉이 관정(坂井) 권구경찰서장은 정사복 경관삼십여명을 인솔하고 일방으로는 만일을염려하야 쟁의단본부에서 조곰떠러진곳에다가 사복형사와 소방대 각수십명을 배복식혀두고 본부에이르러 즉시 쟁의단을 해산하라고 명하엿다 쟁의단에서는 하도어이가업서 그대들은 로동쟁의가엇던것인지아느냐고 질문을 발하엿다 이질문이 떠러지자 『건방진놈』하는소리와함께일대관투가시작되엿다 이래로 꼼압을당하얏든 쟁의단은 이제는우리도 참을수업다하야 수백명의로동자는삼사십명의경관을포위하고 계이차관투가일어나경관측에서는 발검하야 살상자까지 내이게되엿다 이것밧는동 살상자를내엿다 이러하야 십수명의 살상자를내엿다 그책임자의 과정서장도 경관의 발검으로인하야 부상자를 내엿슴은인정한다고하는 각서까지 쓰게되엿다 만책이진한 경찰측에서는 삼십일밤에 일으터서는쟁의단측에대하야 일대위협을하얏다 즉수명의 경관이쟁의단본부에와서 일더몃백명의 경관에가히몰러닥쳐온다고하엿다 이에쟁의단에서는 로동쟁의목적이 경관과상대하야 싸움이아니고 그록적한바가다롭으로 정모와칼을돌려주고커하나 검속을당한동지는엇지하겟느냐?하야 검속자이십여명을 석방한다는 조건으로 정모와칼을 돌려보내게되야 방금은표면상으로는 적극적 행동을 취하지안는것가트나 오히려지자에 쟁의단결속은 공고하야 기탁이업스며 경계적으로도 투쟁할에 풍부하다하며 더욱이현하각지우의단체에서투쟁긔금이 속속도착됨으로 압흐로 몃달동안에 아모걱정이업시 지구권을베풀고잇스며 이번쟁의의원인을 잘안주민들은 다대한동정과 호의를가지고잇다하며 쟁의가시작된후에 에지현에서는 현경찰부특고과도번(渡邊)특고과장과 동구(濱口)차석립(立)경부 사과장 중촌(中村)등이 현장에출장하야 조정에노력하고잇스나 해결의빗이 보이지안흐며 더욱이 상대자오월녀조에서 박금지불할능력이잇슬는지 큰의문이며 이만한자력이 만일업다고하면 당연히 쟁의단에서당국자안 삼신철도에대하야 요구를할것이라고벌서교섭에착수하엿다하니 흑은의외에 속히해결이될는지도모른다는바임반주민은매우우려하며잇다고한다(명고옥)

押收한正帽、佩劍으로 檢束者를脫還
중과부적으로꼼짝못하고 當局者方今斡旋中

그러나원악이중과부적임으로 정모(正帽)칼들을집어던지고 다라나게되엿스며 다라나든경관가운데에는 『쎄락크』를 습격하 [illegible] 가운데에는 『쎄락크』를 습격하

內湖檄文事件 十五名을送局
불일간예심에회부될터 咸興檢事局으로

함흥중순에 내호질소회사(內湖窒素會社)직공들을 중심으로모종계사명을띄고천기리(天機里)청산에서 등사판으로 모사건에관련한 격문을인쇄하야 산포하려다가 사판에발각 검거되여함흥서에서 취조를받든 이십여명중 지난십일에 십오명은검사국으로 송치되엇다는데 불원에예심으로 회부되리라고한다 (함흥)

會社重役석긴 麻雀賭博團 마츰내잡혀

관조선사지를통하야마작(麻雀)이성행함에따러서 여러가지폐해가만흔것은 평범한 일이어니와 지난십이일오후부터좌기네사람이마작도박을 개장중에 황금정(黃金町)교번소순사에게들키여서 본정경찰서에 인치되여취조를맛는중이다

京城仁義洞二番地 會社員 李奎翰(三一)

京城孝悌洞一〇八番地 農業 郭性善(四一)

京城八判洞一四番地 京城金融株式會社取締役 安鍾倫(五三)

京城黃金町二丁目二七番地 兪恒濬(五一)

이상네사람은 모다 도박상습자로서재삼경찰의주의를바덧슴에도불구하고십이일낫부터십삼일새벽세시까지 시내황금정(黃金町) 이정목 이십륙번지 신우영(申祐永)집구석방에서박그로 방문을굿게잠그고 누구나출입하지 못하게한후 일회에일원오십전식 걸고 도박개장중에 순행하든순사에게 들키여서 본정경찰서에 인치 취조를밧는것이라한다

瑞石公立普校 女生徒全部退學
교원의부족한것과 불친절한것으로원인

홍천군서석공립보통학교녀생도는 전부퇴학을 하엿다는데원인을알아본즉 그학교는 설립된지가불과 사오년밧게 안되어남녀학생이 이십명밧게 안되며따라서 경비부족으로 교원이두명박게안되며 배우는 아희들은공부가되지 아니하야 학부형은한근심거리로 지내나 할수업는사정상 그대로 지내오든중녀생도들은 따로배우지 못하고남자아희들과 공학을하게 됨으로항상남자아희 들에게 히롱을밧게되어 학교에갈가지 아니하랴고하나 부형의엄명으로 할수업시다니든바 남자아희들의히롱을 [illegible] 친절한학교에 단닐수업다하야 하나둘식 퇴학하게되여 지금은 한명도통학하는생도가업다한다

東京府下서 敎會로紛糾

동경부하삼하도(東京府下三河島)에잇는조선긔독교회(朝鮮基督敎會)는사년전에재류조선인신도를 위하야 설립한것인데 지난륙월중순경에 동교회 미국인선교사(米國人宣敎師)가돌연강계로동교회부를철퇴하엿슴으로신도일동은 두차 그개문을교섭하엿스나 종시 응치아니함으로 지난칠월십칠일에는 자유로 문을열고 레배를 보앗는데이에대하야미국인은 당지 경찰에고발하야 금월륙일 오후일곱시에경관대십여명이동교회당에래입하야레배중이신도들을 구축하고사회자와설명자를 모다 검속하엿다 이에분개한신도일동은 지난팔일에 전교인대회를열고 미국선교사『커니함』씨를 배척하고 조선인독자의자치적 교회를설립하자는 결의를 하는동시에 림시위원으로 손세권(孫世權)주태도(朱泰道)외사씨를추천하엿다는바이번분규는 동교회 조선인목사 류지풍(柳志豊)씨가공금(公金)을 두차임의로 한모(韓某)에게 내여준것이폭로되데 발단되엿다고한다 (동경)

端川民擾事件 利原檄文犯送局
지난십삼일에네사람을 北青檢查局으로

함남리원(咸南利原)일대에 신흥탄광사건(新興炭鑛事件)과리원철산맹파계획(利原鐵山盟罷計劃)사건에 관하야 격렬한 문구를나렬하여 등사판에 인쇄한격문다수를 산포하여 자못세인의이목을놀래이고 니어서 근래희유의대사변 단천민요사건(端川民擾事件)에관하여도한 모종의격문다수를 청년수명이 일시에련락적으로 동면(東面)일대와 읍(邑)내에산포하려고 계획하야 일부동면일대는 산포되고읍내는산포도 하기전에 동면에서격문원지(原紙)가길에떨어진것이경찰의눈에 발견되여 청년다섯사람을 인치하고 엄중취조중이라함은긔보한바와갓거니와 그동안조사가 끗낫슴으로 김려수(金麗水)만은 리원서(利原署)에서무사히석방되고네사람은엄중한경계리에 일건서류와함께 북청검사국(北青檢事局)으로송국되엿는데 이수리혹은 십리되는중산현(曾山峴)까지 다수동지가 견송하엿다하며송국된씨명은아래와갓다한다(차호)

利原青盟常務 張斗煥(二三)

利青盟東一支部委員長 金昇斗(二五)

同上常務 李鍾鵠(二二)

利青盟東二支部幹部 朴昭相(二二)

松下救濟會서 百廿餘圓을모아
리재동포에게보내라고 本社에分配를依賴

신흥군영고면송하역전(新興郡永高面松下驛前)에잇는 전조선수해송하구제회(全朝鮮水害松下救濟會)에서는 송하일대에서 수재동포구제금을 모집하야 금일백이십오원사십일전을 본사로보내면서 리재동포에게 적당히 분배해달라고 부탁하여 본사는곳적당분배키로하엿다

馬山署에서 青年四名又檢擧
보통학교운동회때의 主義衝突事件

지난칠일에 창원군 남면(昌原郡南面)공립보통학교의동창회(同窓會)주최로 경남축구대회(蹴球大會)를 개최하게되어마산(馬山)창원(昌原)김해(金海) 웅천(熊川) 등지에서 각단체의 축구선수가 다수히참가하게되자 서로우승을 닷투고 커며열권이 시작되어 일반관중은 각기소속단체의 응원을격렬히개시하든중 사회주의며 무정부주의의 량파가서로 주의를주장하야 맹렬한충돌이 이러나서 부상자를 내이엇는데 이로인하야 마산경찰서에서는 엇더한큰사건이 발생된것이라하야 즉시 창원청년 륙명을 검거하고 전촌서장(田村署長)이 김해까지출장하야 청년다섯명을 인치검거하고 방금엄중한취조를 하는일방형사대는 더욱맹렬한 활동을개시하야 마산김형운(金亨運)외세청년을 또다시 검거하고취조를 엄중계속하는일방 경찰당국은 아즉도창원등지에 출장활동중이라는바 일반은 문제가장차 엇지나 될것인지 매우주목중이라한다(마산)

漁獵하다가 德池江에溺死
사십세장년이

지난십삼일에함남고원군하발면관덕리 며서업리인식(咸南高原郡下鉢面觀德里代業李仁植)(四二)씨는자긔친구들과번드(網)를가지고 고기를 잡으러덕지강(德池江)에 갓다가 군내면석연리(郡內面石淵里)압에서 김히가 삼십여척이나 되는련못

二名이溺死
안변군에서 中國勞働者

지나간십일 오후두시경에 함남안변군 위익면상부평리(咸南安邊郡衛益面上富坪里)안변수리조합저수지(安邊水利組合貯水池)공사하는 현장에서 중국로동자(中國勞働者)두명이 목욕하다가 고만 빠져죽엇다는데 그들은마상하나 얼마전부터 그공사장에와서 염천폭양에 로동을 하든바 그날도넘우 더운관계로물에 들어가 목욕을 하다가 그와가티 참혹하게도빠저죽엇다고한다 (신고산)

傳染病中에 消化器病이最多
장질부사、적리환자일천백예명 冷食을操心할일

홍로지옥(紅爐地獄)가튼요사이 참외복숭아 사과등과실과 어름찬물가튼것을 만히먹고 지내게되어자연히 신체의섭생을 게을리하게됨으로 처처에 전염병환자가 속출하고잇는중이다 이제최근에 총독부위생당국에서 조사한바에 의하면 현재조선안에는 전염병환자가 일천사백구십구명의 다수가잇는데 이수자는 가을바람이 떠러지기까지 작고증가하여 갈모양이라한다 그리고 환자의종류는 ▲장질부사八百五十九名▲赤痢二百四十七名▲바라지부쓰三十三名▲痘瘡七十九名▲猩紅熱二十九名▲發疹지부쓰百五十四名▲디부테리아二十七名▲流行性腦膜炎二名 등이라 즉장질부사가 제일만코 다음이 적리와발진지부쓰도상당히만흔데 이것은 조선에만이라한다 현재의 전염병환자는 일천오백명에달하고잇는터인데다시 금년정월이래의 환자총수를보면 구천칠백이십여명에 달하엿고 또사망자가 일천삼백여명의다수에달하얏다고한다

學校費評會

경성학교평의원들이 지난구일부윤응접실에서예회(豫會)로모히어부내각학교에대한 조사사항을 결정하고 위원을선정하야 조사를행케한다함은 긔보한바인데 그조사사항중에는 해동보통학교(海東普通學校)를 사직공원(社稷公園)안으로이전하고 그근처에잇는보인학교(輔仁學校)신명학교(新明學校)배화학교(培花學校)등 사립학교를 매동보교에 합병하자는것이 잇섯든바 이긔사를본 신명학교의 교장이오 보인학교설립자인 류영렬(劉永烈)씨는 지난십사일 경성부 학무과를방문하고 당국자와아모 말도업시 이런것을 신문에 발표하는것은 우리학교를 모욕하는 것이라고 크게분개하야 항의를 계출하엿다한다

六回布帛講習 隣保館서開講

경성부주최의 포백가공강습회(布帛加工講習會)는지난십일에 제오회수료식(修了式)을 거행하고십이일부터 제륙회(第六回)를 효제동(孝悌洞)린보관(隣保館)에서 개시하얏다한다

檄文被疑로 記者를檢束
그날로나왓다

함남리원읍내(利原邑內)에서 발생한격문사건(檄文事件)으로인하야 지난십일밤중에 그혐의자로 본보리원지국 기자황초연 한인택(本報利原支局記者黃超然 韓仁澤)량씨를검거하엿다가 그날아츰에 한인택씨는 석방하고황초연씨는 십삼일오전십시에 무사석방하엿다 (리원)

馬山運轉手 待遇改善提唱
생활보장식혀지

마산부내에잇는각자동차의 영업소가 십여개소나되는바 지금까지 운전수로조직된 단체긔관이 업슴으로생활보장과 대우개선에 대한단결의힘이넘우도 미약하야 직권간검으로적지안흔 불상을가지게되는중 각영업소에서 종업하는 백여명의 운전수는 유감으로생각하고 잇게되며 임시순간의 불행한때에는 과실상해 상해치사등의 책명으로 단연코용납업는 처분을 밧게되어평생의장래를 일시에 파멸식힐뿐아니라 조그만한 과실로인하야삼개월 혹은륙개월의 종업정지를당하게되며 일상생활에 적지안흔곤난을 밧게되며 심지어 어떠한영향이 가족의생활에 적지안흔위협을 밧게되며 매월의 월급까지잘지불치안코 이러니 저러니 리유를구실삼아 이개월 삼개월까지연기하는등 여러가지의 차별이 만흠으로 이에 대한대책을 강구코저 백수십명의 운전수는 방금구체적안에노력중이라고한다 (마산)

利原에喜雨

함남리원군(利原郡)은 금년에 풍년될희망이잇다하야 농가에는 희색이 잇섯는데 한달이상비가 오지아니하야오곡(五穀)이고사(枯死)하는이때에 비가 지난십이일밤중부터와서 오곡이 발수(發穗)하기어렵는것과 고사할 지경은 면하엿다고한다 (리원)

天氣豫報 晴一時曇

高氣壓은日本東方海上으로부터朝鮮에퍼지고滿洲方面에는弱한低氣壓이잇다 元山附近에小低氣壓이생기고 昨夜는雷雨가잇고其他는晴 全朝鮮에 明日은晴不定

京城 最高 氏三十度 最低 同二十五度五分

運動競技

中華優勝野球大會 和中、廣島得勝
第二日豫選經過

大阪朝日主催中等學校優勝野球大會第二日豫選은 다음과가티和歌山中學과 廣島商業이 一勝者의資格을獲得하엿다

和歌山 24 北海 2

第二日第一試合=和歌山中學對北海中學戰은 十四日午後零時十五分부터和中先攻으로 開戰한바北海는 徹頭徹尾 和歌中의壓迫을當하야 北中은一三兩回에各一點式得하엿슴에反하야和中은一回九點 三回一點 四回四點 六回一點 七回四點 八回二點 九回三點을奪取하야二十四對二로 大勝하고二時二十分에閉戰하다

廣島 14 浪華 4

第二日第三試合=廣島商業對浪華商業戰은 午後三時十分부터浪華先攻으로開戰한바廣商은一回一點 三回二點 四回一點五六兩回에各二點 七回五點 八回一點을得하엿슴에對하야 浪華는 四五七八各回에一點式 回復함에不過하야 結局十四對四로大敗하다

第五日不戰勝者戰 平安 2 桐生 1

第三日第一試合=平安中學對桐生中學戰은 十五日午前九時부터桐生先攻으로開戰하야 平安은三回에一點 桐生은八回에一點을回復하야 一對一의同點으로 九回裏에 드러가 平安一點을得하야 二A對一로平安勝利 十時四十九分에閉戰하다

殖銀 10 長崎 1

長崎高等商業對殖銀野球戰은十四日午後四時三十分부터 龍山球場에서 殖銀先攻으로開戰 [illegible] 殖銀은 安打와敵失을利用하야一回二點 二回一點 四回四點五回一點 六回二點을得하엿슴에對하야 長崎는 九回에殖銀捕手의失策으로一點을回復함에不過하야 十A對一로慘敗하고 六時二十分에閉戰하다 (審判)永田·佐藤·渡邊一壘 [illegible]

森信汽船出帆廣告 江華島線 每日往復 金浦大明、高陽、江華草芝寄港 延安線 隔日往復 江華、喬桐、開城堂頭浦、延白、星湖寄港 唐津線 月拾回出帆 瑞山線 月六回出帆 牙山線 月九回出帆 南陽、牟九、舊浦寄港 富里浦線 月九回出帆 長津、馬項、九龍島寄港 連絡荷物은本社營業部仁川으로 利用하시옵 各沿岸行帆船積荷도取扱 鐵道荷物取扱 森信汽船株式會社 仁川支店 電話 一二六一一二三

림질매독전문 치질병 永久的根治保證 生命을救하라거든 京城鍾路七丁目一番地 全治療院 花柳病師科 專門

訥言專門院 말더듬이 京城府長橋町六六番地

男女 自宅筆生募集 大阪西區西長堀北通三丁目 三省堂

皮膚、泌尿花柳病 醫學博士 渡邊晋 京城黃金町入口 十二時半外지及夕刻

社員募集 中學程度二十歲以上男女外勤社員募集하오니希望者는 京城鍾路二ノ七一 組合組織 東亞共信社

有利 仕事 收入確實 錦工堂 大阪市港區石田町停前

말못할 事情 羅雲奎 主演

資本金參千萬圓 株式會社 朝鮮殖產銀行 京城府南大門通貳丁目 頭取 有賀光豐

染料原料專賣 高級製品商 食用染料 東華洋行 京城府花園町九十七番地

急告 專賣特許 人造米 朝鮮食糧研究所 京城府元町一丁目一五番地

日本勸業銀行의姊妹會社인債券의時勢 日本勸業證券株式會社京城支店

全鮮一의低廉利息 簡易貸付 每月抽籤의자미를보는福合債券 來月抽籤債券의豫約賣

노래하는 시절 作品完成 秋期封切

朝鮮劇場 團成社 優美館

陸接三分一減稅는 九月十五日外지

對滿輸出의打擊으로 滿洲紡績業이有利

(東京電) 安東經由鐵道에依한日本朝鮮、滿洲의貿易貨物(大部分은綿製品)從來滿洲朝鮮國境通過貨物關稅協定에依하야安東海關에서特히日稅率의三分之一을減하야왓든바右는九月十五日限으로日、中關稅協定에依하야廢止하기로되엿슴으로日本에서輸出品은相當한打擊을受하게되는바遼陽의滿洲紡績(日本人經營三萬錘)、遼寧紡績(中國人經營二萬錘)의兩者는매우有利한立場에스게되엿다더라

日本人의 通漁狀況

出漁船數三千

昭和四年의日本人通漁者狀況을見하면出漁船數三千百七十四隻漁業者一萬四千四百四十二人(從業者男一萬四千九百七十八人女百十二人)이며此를地方別로보면出漁船三百三隻漁業者三百八人從業者一千人以上을超過한곳은山口長崎佐賀의三縣이오以下는一道二府二十一縣에及하니其主要漁業은流網一千四百十四隻鰮網六百三十一隻曳網三百十七隻延繩이더라

殖産銀行 土改農改貸出

四百四十萬圓增

殖産銀行七月三十日現在土地改良資金及農事改良資金貸出高는前年同期에比하야土地改良資金은三百二十七萬五千圓農事改良資金은百十一萬六千圓이各增加이라더라(單位千圓)

◇土地改良資金

一、水利組合貸付	一三、九三一
一、個人貸付	二、一五二
計	一六、〇八三
對前年同期增	三、二七五

◇農事改良資金

一、金融組合聯合會貸付	三、七八八
一、農會及産業組合貸付	一三五
一、畜産同業組合貸付	四九五
一、個人貸付	二、三五〇
計	六、七七〇
對前年同期增	一、一一六

郵貯利下率決定

日本据置는四分四厘四毛 朝鮮据置는四分六厘八毛 勅令으로近間發布

(東京電) 郵貯利下에伴한据置貯金利率及朝鮮의貯金利率에關하야十四日에遞信省에서는小泉遞相이出席하야省議를開하고協議한結果左와如히決定하얏다더라

▲日本

据置貯金新利率 四分四厘四毛 (舊利率五分四毛)

▲朝鮮

普通貯金新利率 四分四厘四毛 (舊利率五分四毛)

据置貯金新利率 四分六厘八毛 (舊利率五分二厘八毛)

그리고十五日의閣議에遞相이報告하고近間에勅令으로正式公布할터이라더라

低資米倉等 財界觀測

有賀殖銀頭取談

渡東中이든有賀殖銀頭取는十四日午前八時五十分着列車로歸來하얏는데郵貯利下와預金部資金貸出率의影響과農業倉庫問題其他에對하야左와如히語하더라

▲郵便貯金의利下에伴하야預金部資金도新規貸出에對하야는無論引下할것이다其貸出利率의引下程度도理論으로말하면六厘引下일것이지마는果然엇떨는지모르고其他에도여러가지相當히考慮할問題가만타

▲郵便貯金의利下에依하야影響을受하는것은貯蓄銀行이다朝鮮貯銀으로서도無論利下할것인바日本의貯蓄銀行이引下할것임으로그를보아서引下程度時期等을參考함이穩當할듯하다

▲調節倉庫의問題는總督府當局이政府와交涉中이니自己는直接此問題의折衝에與치아니하얏스나大體로順調로進行한다는말을들엇다[illegible]지마는米는거의업다는狀態에[illegible]니今年은籾付도될고出廻도될[illegible]은듯하다米價의[illegible]決定하기始하야來月에米穀調査委員을招集한다는것은아직正式으로발[illegible]이업스나此는一般的事實이다朝鮮만의問題가아니지마는此問題는매우어려운問題이다

▲日本의證券界는長期物이短期로되는狀態로繼續되는바現在는社債의時機가아니오보아서社債의發行은거의업다此로因하야事業會社等은社債의借替等으로相當히困難을當할者도잇는듯하다

▲그리고日本地方農家의窮乏은想像以上이엿다租稅의納入에苦痛하고學校敎員의給料를엇지할[illegible]더라

七月中對日本 移出入貿易額

一月以降入超千二百萬圓

總督府에서發表한七月中朝鮮의對日本貿易額은左와如하다

移出入品價額(單位千圓)

	本年七月	前年	增減
移出	一四、一九七	一八、三六九	△四、一六九
移入	二〇、六九七	二四、五八九	△三、八九二
合計	三四、八五七	四三、九五八	△八、一〇三

移出入品價額港別

港別	移出	移入
仁川	一、六九七、六四〇	四、三六九、三一四
京城	二、三四八	九八三、三二九
群山	一、四六七、二七三	一、〇四九、八〇一
元山	一九三、三〇七	九五八、六四〇
城津	四一三、八八九	六九七、四五五
雄基	一七三、五一九	一六七、五六五
釜山	五、三三八、〇一四	六、九七五、四八一
木浦	七八三、三七〇	五七六、三三三
大邱	一六〇	一二〇、七七七
新義州	二四一、八〇〇	[illegible]
龍岩浦	四四八、〇八八	[illegible]
鎭南浦	一、八九九、三九六	八七〇、八九五
平壤	—	四四四、六九六
其他	一、三三六、四五四	二、八二五、九二三
合計	一四、三九六、八七一	二〇、六九七、二三三

그리고또一月以降의累計는

移出	一四九、九七二、六四八
移入	一六二、〇〇四、七四六
合計	三一一、九七七、三九四
移入超過	一二、〇三二、〇九八

이니前年同期에比하면移出二千百四十四萬七千七十九圓、移入一千六百七十萬三千九百五十圓의減少이라더라

七月末現在 京組貸付殘高

比前年六百萬圓減少

京城組合銀行의七月末現在貸付殘高及商品擔保貸出金高는左와如하더라

貸付殘高 (單位千圓)

年賦及定期貸付	五〇、一〇四
證書貸付	九、七二四
手形貸付	六〇、四〇五
當座貸越	二〇、九〇五
割引手形貸付	五、七八〇
荷爲替手形貸付	四六三
合計	一二八、五七一
對前月增減	△二、一一二
對前年同期	△五、九六四

商品擔保貸出

◇朝鮮産品

現物保管分	一四七千圓
證券保管分	六四〇
計	七八七

◇輸移入品

現物保管分	二一八
證券保管分	二九九
計	五一七
合計	一、三〇四
對前月增減	一六五
對前年同期增減	△四一七

今年上期日本의 繰綿消費激減

總數量七千六百萬貫 印度棉이四千萬貫

(東京電) 紡績聯合會에서調查한五年上半期의日本紡績繰綿消費高는七千六百五十萬二千六百六貫이니此를前期에比較하면五百二十四萬七千六百四十三貫의激減을示하얏다그主要消費內譯은印棉三千九百六十九萬貫米棉二千百十一萬八千貫埃及百七十七萬二千貫朝鮮棉百六十三萬七千貫中國棉百十二萬八千貫等이라더라

七月中의 爲替受拂高

七月中의朝鮮內及對各地의爲替受拂高는左와如하다더라

受入

朝鮮內	八、七五四	九、七一三千圓
日本	一一、六〇〇	二六、〇九八
滿洲及海港	六〇一	五、一九七
外國	一五一	四四六
計	二一、二二七	四一、四五四

拂出

朝鮮內	一七、九〇八	三、四六六
日本	五〇九	八六五
滿洲及海港	二六九	二五四
外國	一四五	三〇
計	一八、八三一	一五、六〇一

七月中의 貸付와回收

京城商議調査京城組合銀行七月末現在貸付及回收狀況은左와如하더라(單位千圓)

種別	七月末	對前月增減
當月貸付	三三、四八一	△一〇、〇四三
同回收	三五、八六五	△五五四
月末現在	一二八、五七一	
對前月	△二、一一二	
對前年同月	△五、九六四	

鮮銀總會

東京서開催 配當은四分

朝鮮銀行第四十二期定期株主總會는十五日午前十時부터東京에서開催하는데

一、第四十二期貸借對照表財産目錄損益計算書承認의件

二、利益金分配案決定의件

殖銀總會

質問續出로 議場이緊張

殖銀第二十四回定時株主總會는十五日午前十時十五分부터同行會議室에서開催하고有賀議長司會下에營業報告書(省畧)財産目錄貸借對照表及損益計算書에對한大藏監事의監査報告에對하야一株主로부터所持有價證券의値下에對하야質問한바가잇고山口計算課長의說明에對하야다시所有漢銀株의評價를內容에依하야評價한差異에關한質問이잇서有賀議長이漢銀整理當時의經緯로부터漢銀株의時價와評價額과의差理由를說明하얏스며擔保價格의監査其他質問이續出하야一部株主는最後外지質問을繼行하려하고大多數의株主는多數에依하야議事의進行을圖하려하야議場은緊張하얏섯스나殖銀株主總會로서는近年에업든現象을呈하얏다結局多數로可決하고利益金分配案議決의件은異議업시可決하고任期滿了改選의件은議長의指名으로重任하기로決定하고同十一時五分에散會하얏스니今期業績은左와如하더라

當期總益金	一二、五二〇、七一九圓
當期總損金	一一、〇一一、二八三圓
差引純益金	一、五〇九、四三五圓
前期繰越金	六三九、一五〇圓
計	二、一四八、五八六圓

朝運重役辭任은 差別이中心問題

運合參加의責任을느껴

朝鮮運送會社鮮人重役姜氏外三名의辭職問題는朝運會社의創立當時에鐵道局에서朝鮮人과日本人은差別하지안는다고는表面上理由로朝運會社에參加케한關係上此成行如何는朝運會社는如何하든지鐵道局의立場에大影響이잇다하야頗히重視하는바朝鮮人側重役의眞意를某重役의語하는바에依하면

一、無差別平等下에創立된朝運會社는創立後에本支店을通하야非常한差別待遇를한것

二、會社創立後의業績에對하야도現在狀態로서는運合參加의鮮運同友會員에對하야責任을難免할것

이라는理由下에辭意를表明한것이라同友會整理資金五千圓은一部의問題에不過함이라는바鐵道局에서는內部의問題이어서近日에解決될것이니거의問題視하지안는다더라

北滿特産物 東行激增

海港在庫豊富

勞農露國經由의東行北滿特産物은七月末에小麥、燕麥、蕎麥等各穀類의輸出을解禁하게되엿以後增加하고最近海港의特産物은一日

七月末現在 保管證券數量

全朝鮮各郵便局所에서는郵便貯金預入者의請求에依하야證券을遞信省貯金管理所의手를經하야遞信局에서保管하는바京城貯金管理所의取扱한七月末保管證券의現在高는人員二萬七千百六十三保管證券數十三萬二千五百五十二枚이니其額面金額은百七十八萬三千八百五十五圓이라더라

[illegible]十車輛一萬一千五、大[illegible]期에繼續하얏고七月末、[illegible]四百四十二噸、其他를合하야約四萬五千噸이다그리고目下船運賃은海運界의不況으로漸次下落하고先物은特殊한事情이업는以上九月以降豆粕은關門、阪神、敦賀、伏木、七尾着八錢乃至九錢、橫濱伊勢灣은十錢乃至十一錢內外이니一般은더욱下落을豫想하고船腹買가적다더라

七月末現在 各種預金殘高

京城組合銀行의七月末現在預金殘高及爲替受拂高는左와如하더라

預金殘高 (單位千圓)

公共預金	七、一九三
當座預金	九、四二六
特別當座預金	一四、三六九
通知預金	四、九九四
定期預金	四〇、六三三
其他預金	四、六八四
合計	八一、二九九
對前月增(減)	三、五六九
對前年同期增減(減)	一七、三一二

殖銀停年制로 十月에小異動

殖銀에서는去般의停年制를實施以來本年十月에야비로소支店長一名課長一名其他行員二名의停年者를出하얏스나此에伴하는支店長其他의小異動이잇스리라더라

[illegible]白井三氏에는金盃其他全部에[illegible]代理人三名을[illegible]組合으로부터[illegible]表彰하고市場에서紀念品을各其授與한後十一時半頃閉會하엿다더라

小倉石油會社 朝鮮販路擴張

日本小倉石油株式會社朝鮮總代理店은最近에業務를一層擴張하야朝鮮內에서需要하는燈油、輕油、揮發油、殺虫油를하기로하야各地의特約店을募集中이라는바同社의製品은比較的品質이良好하다더라

京穀延市場 九月五、六日에

開始할豫定

京城穀物組合의延市場開始는同組合伊藤理事가群山大邱兩市場을視察한結果來十九日或은二十日頃에는臨時組合總會를開하고右伊藤理事의視察을基礎로한具體案을決定한후來九月五六日頃에開始하게되리라더라

群延八月受渡

六千四百石

群延八月中의受渡는品貴氣分이濃厚한때이라六千四百石의大量에達할것이지마는無事히受渡를終了할듯하다受方의錦頭田中商店은東京當限의關係가잇서受하는데로積出할터이오賣方의千四百石의限津의九中渡로準備하는모양이니受渡後의當限在庫는激減하고地場用에도幾分影響이잇슬듯하다더라

株式 依然保勢

市勢와商況(十五日)

	京城 今日後引	前日比較	大阪 今日後引	前日比較
京取	[illegible]	[illegible]	[illegible]	[illegible]
大新	[illegible]	[illegible]	[illegible]	[illegible]
鐘新	[illegible]	[illegible]	[illegible]	[illegible]
日産	[illegible]	[illegible]	[illegible]	[illegible]
東新	八九六	一高	[illegible]	[illegible]

前場閑散

休前底堅狀態이더라

今朝는大阪은休會東京東新은八十九圓九十錢에寄附됨을入하야當地는東新八十九圓八十錢에寄한後賣買가無하다가東京이高價九十圓三十錢이잇다가八十九圓九十錢이엇다

後場小高

後場은東株市場이休會이엿는데東新이前引보다小高寄附됨을入하야當地는京取十四圓十錢、東新은前引보다七十錢高의八十九圓九十錢에寄하야京取는十錢步가잇다가九十錢에大引京取는寄附價의步가잇다가不成이더라

▲前場前後引 ▲東新 八九〇一五

▲後場前後引 ▲京取 一五〇一〇 ▲東新 八九七〇

結局保勢乎

米棉印棉低하고育株式低等軟材가多하얏는데事實이나大體로六月에底入된株式이오今何價格이低位에잇다

◇株界‖六一感

◇京取市場은創業十週年에際하야天日社長은決하고이제또다시平岡專務를送한다

◇十週年은一轉機로更始一新乎? 將又沒落의兆乎?

◇年來業績이繼續不振하는難局에當하야燒山新支配人에게期待함이多多

◇社長後任은小杉謹八氏로內定되엿다한즉此新社長과新支配人에依하야中興을期待

◇從來의當務者도業績不振으로苦心慘澹하엿스나何等好果를擧치못하니만치市場의振興策은懸案中의懸案

◇取引所問題도압헤잇는터이니新當務者들의手腕如何에依하여는相當한功을쉬을수잇슬것이다

京取市場 十週年表彰式

京取市場에서는本日前場直後에十週年紀念表彰式을行하엿는데荒井重役의式辭와平岡專務의告別辭가잇섯고新田仲買人委員長의答辭와梁山新支配人의就任人의答辭와梁山新支配人의就任人

期米 又復惡化

	今日止値	前日止値	比較
仁川	[illegible]	[illegible]	一元低
大阪	[illegible]	[illegible]	一元低
東京	[illegible]	[illegible]	二低
兵庫	[illegible]	[illegible]	三低

北濱市場休會

大阪北濱株式市場은創立紀念日임으로本日前後場休會이더라

前場先低後高

昨後場阪地二十六圓十五錢止와共히二十二圓三十八錢에場을止한當市場은今朝에入하야阪地初付二十六圓十八錢인三丁反高를示하엿스나豪雨襲來로賣氣依然旺盛하야 二十二圓十五錢 인二十三丁低로場을始한後十一錢外지小弛하더니阪地二十一二錢으로返戾함을보아二流側의買物이週節出하야二十九錢으로跳返止場하엿다

後場波瀾

大阪二十六圓十五錢으로前止보다六丁低를讓하고當地는十二丁低의 二十二圓十七錢 에場을始한後阪地의續落으로三節一圓八十錢外지低落되엿다가阪止小堅을移하야六節九十九錢으로結局同價에場을止하엿다

大新本日步 京取代引減少

大新은代引尻零으로無日步이며今朝는渡五十受三十으로代引二十枚日步는二日分三十二錢東新은代引三百六十枚로休前보다二十枚減京取의代引은二十枚로休前보다半減되고日步는各不變이더라

周圍軟優氣分

今朝의材料는一齊히軟調이다米棉印棉은瓦落되엿다日本의綿絲生絲가比較的堅調를示한은鐘紡이라한이나紡績株式은다시低移될氣勢이다여는아직도軟材가多한便이오政府에도一次의暗影의去來하는터이라今後一段不勢를示할것으로觀測하는者多하다就中六圓의低價를徹底入으로보지안는便은一層崩落을主張하더라

米界‖餘話

實際에는 無骨子의狀態

約三百丁의瓦落을招한當地相場은二十一圓八十五錢을底値로하고昨後場에二圓四十錢高로反撥하엿스나그러나이것이라고云謂할만한强材도업슬뿐아니라實際에는信念할만한主力者도업시全혀無骨子의狀態를呈한다當市場의仕手들見하면自春以來로買勢線에立하야通月大變米路行

◇數日前九州를襲擊하든颱風은北上하야浦鹽斯德方面으로蹴走하더니또小笠原方面南方洋上에新颱風이發生하엿다고實方의頭痛꺼리가또생젓군

◇그러나그颱風은北西로移動한다고中途에서그方面을變하지안는다면南支那로갈모양이니아즉念慮할것은아닌듯

◇今朝의降雨도可謂一滴千金이다그만하여도旱魃의解渴이될모양

◇强硬하든場面도依然軟弱하야約三十丁의瓦落을告하엿다雨相場은一巡?

◇反落後의場面은反히强硬하야阪地二十一錢의止場임에도約二十丁의反撥을示한다此는三百丁瓦落의反動?

◇勿論低落後의反動은相場의原則이라할수잇스나그러나反撥을得하야賣隠하는것이十限의根本策動일듯하다고두고볼일

正米 硬軟區區

◇仁川强調‖今朝는天候不良으로産地에서出廻가少하고定期의底堅과의産地의手硬入報로倉入側買進으로市況强調이며市勢는三等二十七圓二十錢四等二十六圓八十錢으로三十錢高唱이요移出은不引合으로商議不成이며大豆는入荷가無하나在庫品의處分難으로人氣小弛市勢는相山十五圓四十錢長端十四圓六十錢이다

◇群山正米‖電線故障으로未着

◇大邱保合‖本朝는出廻少하고買氣不振小口의實買가잇는外는人氣가업고市勢는保合을持續하야三等穀良二十七圓丁度神力二十六圓五十錢假量이다

◇釜山頭重‖今朝도續天候險惡으로出廻가이나日本側의引合不味와精米側의買氣薄으로場面閑散이며人氣는頭重市勢는三等二十六圓八十錢四等二十六圓五十錢으로十錢低로小口의商賣가잇슬뿐이다

◇木浦不變‖本朝는依然産地로出廻皆無며市中은買氣가有하나成立된것은업고定期의無活氣를受하야人氣도弱保合時勢는石拔三等二十七圓五十錢四等二十六圓七十錢으로不變

『세멘트』聯合 減産率据置

(東京電) 『세멘트』聯合會는九、十、十一、三個月間의減産率을前期와가티据置하야實行은五割三分二厘의減産으로決定하얏다더라

一滴千金의 好雨는왓다

客月의豪雨가갓친後二十餘日의旱天을繼續하야田穀과陸稻는거의枯死하게되어旱魃가못燒烈하든바今曉에入하야一滴千金의好雨가襲來하야足히解渴을告하엿다

京城短期 (十五日)

銘柄	前寄	前引	後寄	後引
京取	[illegible]	[illegible]	[illegible]	[illegible]
京取短期賣買高	[illegible]	[illegible]	[illegible]	[illegible]

大阪短期

銘柄	前寄	前引	後寄	後引
大新	[illegible]	[illegible]	[illegible]	[illegible]

東京短期

銘柄	前寄	前引	後寄	後引
東新	[illegible]	[illegible]	[illegible]	[illegible]

東京現株前場

銘柄	寄付	高値	安値	大引
[illegible]	[illegible]	[illegible]	[illegible]	[illegible]

大阪長期

銘柄	前寄	前引	後寄	後引
[illegible]	[illegible]	[illegible]	[illegible]	[illegible]

大阪短期步調

[illegible]

京取主要取組株

[illegible]

代引算定日步

[illegible]

大阪綿糸

[illegible]

大阪綿花

[illegible]

橫濱生糸

[illegible]

大阪砂糖

[illegible]

海外砂糖

[illegible]

滿洲各地商況

[illegible]

安東取引所株

[illegible]

滿洲取引所株

[illegible]

鋼平銀時勢

[illegible]

仁川期米 (十五日)

[illegible]

大阪期米

[illegible]

東京期米

[illegible]

各地期米

[illegible]

仁取各限倭合

[illegible]

大阪市中在米

[illegible]

京城手形交換 (十五日)

[illegible]

朝鮮銀行券 (十五日)

[illegible]

日本銀行券 (十五日)

[illegible]

日本金利 (十五日)

[illegible]

對外爲替 (十五日)

[illegible]

海外經濟 (十五日)

[illegible]

고무原料市勢

[illegible]

延取 (十五日)

群山

[illegible]

大邱

[illegible]

釜山

[illegible]

京城正米

[illegible]

仁川正米

[illegible]

仁川大豆

[illegible]

群山廻着米

[illegible]

京城綿糸布時勢

[illegible]

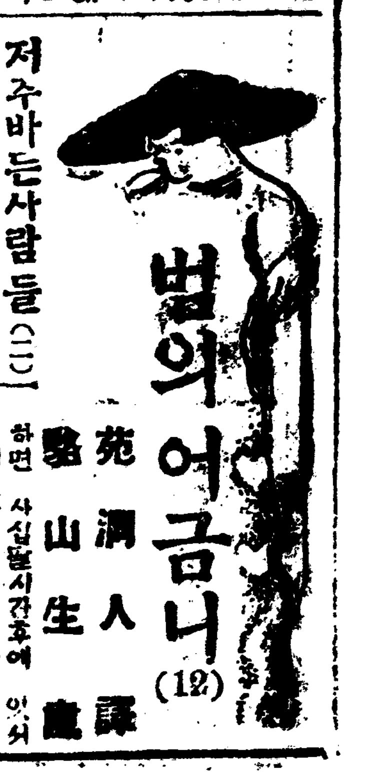

벌의어금니 (12)

苑洞人 譯 鷺山生 畫

저주바든사람들(二)

「그러나 총감! 아모리하야서라도……」

부렬라는 이럿케말에 힘을주엇다

「그럿슴니다 아모리하야서라도 조사치안흐면안됨니다 그리하야 지금으로부터라도 형사대의 활동을 개시케하여야할터인데 원……보시는바와가치 아모러한단서가업고 보닛가……」

총감은 부렬라의말을 수긍하면서도 역시당황한 긔색을보히엿다

「사실로 무서운사건입니다」라고부렬라는 불으지젓다

「두사람의 목숨이 살해를당할줄을알면서도 그것을우리의손으로 구하지못하다니…… 총감! 이것은나의치욕입니다 당신은 웃와지이사건에 전력을다하야 주시기바람니다 고수목군의 유언에 의하야 당신은 처음부터 이사건에 관계하고 계시지 안슴닛가? 그뿐만아니라 당신의힘과 당신의경험은 확실히고수목군에게 그어떤한것에 인신됨을 주엇슬것이라고 밋슴니다」

「하지만이것은 형사과의소관이아닌닛가?」

「물론입니다 그러나당신에게 전연책임이업다고 생각하십닛가? 그럼으로 실례이지만은……」

이럿케부렬라와 총감사히에 문답이계속되고 잇는동안에 비서관은 한장의명함을 가지고 들어왓다

「각하! 이사람이꼭좀뵈입자고합니다」

총감은 명함을바더들고 한번훌터보자 놀라움과 깃븜을마지아니하얏다 그리고

「자ㅡ이것을좀보십시요!」하며 그것을부렬라에게로 내밀엇다

거기에는뜻박게

괴사 리 보 익

(스ㅡ세가(街)십사번지)

라고씨여잇섯다

「올타! 이제야 우연한긔회로 이사건에 관한모든것이나의손에 들어오게되얏다 그럿코보면…… 부렬라씨! 나도그머의 희망머로 이사건에권력을 다하겟슴니다 하여간 사래는 점차로우리들에게 유력하게 되야감니다만 약이 리보익이라는 사람이 고수목씨의 유산 상속자이라고만 헐것가트면 문제는더욱간단하겟지만……」

이째에 공증인로씨가 입을열엇다

「그럿치만총감! 이에한가지 주의하시지 안흐면 안될것은 고수목씨의 유언장에 의하면 사십팔시간후에 잇서서일것을 조건으로하고 잇슴니다 그럼으로 리보익이라는분은 아즉 본건에관하야서는……」

말이채못나기도전에 총감실문이열리며 한사람의사나히가 순사의케자에도듯지안코 뛰여들어왓다

「탐정은— 피토랍정은— 풍편에들으면—죽엇다지안슴닛가?」

그사나히는 이럿케 불으지즈며 별안간 두손으로얼굴을 싹고울기시작하얏나

그는한륙십쯤되야 보히는로인으로 두뺨이빨으고 얼굴에누하실이병색이씌여보엿나 눈썹은그 국진한수흠살을덥허고흘너내린나

「대체 무슨일이요? 피토랍정을살해한 범인에관한일이란말이요? 만약그범인을알거든 속히말하야주시요!」

총감은자못초조한빗을보히엿다 리보익은얼골을들어총감을건너다보며

「아……아닙니다! 아닙니다! 지금은 소용업슴니다 다나의증명가든것은 아모가치가 업슴니다 사실입니다!」

라고 볼으지젓다 그리다가겨우 정신을차린듯이 의자에서일어나며

「불안간실례를하야 미안합니다 그러나 피토랍정만은죽엄에서구하야 내일것을 그렛슴니다 그가나에게서어든조사내용은 극히중요한것입니다 반듯이 탐정으로부터무슨보고가 잇섯슬것입니다!」

라고 말하얏다

「네ㅡ보고한것은 오즉오늘저녁……」을치바로오늘저녁이라고 총감이말을비내자 리보익은 자못놀라운빗을띄우고

「네? 무엇이요? 오늘저녁이요? 벌서그시간이되얏슴닛가? 그러나아닙니다……아닙니다 그렬리는 업슴니다 나에게대하야는 아즉 그럿케 할수는업슴니다 아즉준비가덜되얏슴니다」

라고하며 자못자신잇는태도를보엿다

「하지만피토랍정은 꼭오늘저녁에 두사람에게대한살인사건이잇다고 단언하얏소!」

총감은먼저말을이여 이가티며답하얏다 그러나리보익은

「아닙니다 총감! 그것은잘못안것입니다 나는일편아래일커녕힘니다 그리고내자신의 항정에싸지게되는것입니다 나는그것을잘알고잇슴니다」

라고 웃와지총감의말을부인하얏다